ULTIMA CON LE BORSE — NUOVA — ULTIMA CON LE BORSE

TORINO
Anno VI - Num. 203
Via Roma - Gall. de *La Stampa*
Telefoni: dal 40-961 al 40-969

STAMPA SERA

GIOVEDÌ VENERDÌ
28-29 Agosto
L. 25 (sped. in abb. postale)

INSERZIONI S.P.I., via S. Teresa 7, tel. 42-033, 40-960, 53-861. - Prezzi per mm. di alt. in una colo: Annunci economici L. 180 - Annunci finanz. e legali L. 200 - Necrol. L. 150 (dir. caso adesione L. 1000) - Echi cron. L. 360 la linea - Echi spett. L. 400 la linea - Pubbl. econ.: vedi rubriche - Ediz. lunedì: aumento 50% Pagamento anticipato. - Il giornale si riserva il diritto di rifiutare qualsiasi inserzione. — ABBONAMENTI (conto corrente postale n. 2/1260): Italia anno L. 6300, semestre L. 3200, trimestre L. 1700 - Estero: anno L. 9100, semestre L. 4800, trimestre L. 2450. — Copie arretrate: prezzo doppio.

Una dichiarazione del Ministro del Tesoro

Gli incontri di Pella con i dirigenti americani

Scopo del viaggio: chiarire la situazione economica italiana in rapporto agli investimenti civili e alle spese per la difesa - Nel campo sindacale: un autunno movimentato

ROMA, giovedì sera.

Appena giunto a New York il ministro Pella ha presieduto una riunione della delegazione italiana nel corso della quale è stato fatto il punto sulle richieste italiane ed impostato il lavoro per i diversi colloqui e prese di contatto che dovranno avvenire nei prossimi giorni.

Oggi Pella e La Malfa si incontrano con il segretario americano del Tesoro Snyder. Subito dopo avranno colloqui con John Kenny della M.S.A. e col presidente della Federal Reserve Bank Williams Martin.

In una conversazione a New York Pella ha detto che la sua sosta a Washington è determinata dalla necessità di approfondire con i massimi esponenti del Governo americano la situazione economica italiana in relazione al duplice sforzo degli investimenti civili e delle spese per la difesa.

Mentre nel campo dei rapporti con l'estero l'attenzione è tutta tesa alla missione Pella in America, in quello della situazione interna si sta compiendo un attento esame delle agitazioni sindacali in corso.

L'autunno non è ancora alle porte e già si annunziano vari movimenti. Si sa che l'autunno è molto favorevole a codeste manovre sindacali, e perciò anche quest'anno quasi certamente non vi sarà eccezione. La nuova battaglia si dà per autunno si dovrebbe imperniare la lotta sindacale è la cosiddetta «battaglia del conglobamento». Prendendo lo spunto dal fatto che alcune categorie di lavoratori hanno avuto finora aumenti minimi mentre altre non hanno beneficiato di alcun aumento, la C.G.I.L. intende sferrare la sua offensiva in questo campo e portare allo stesso livello i salari di tutte le categorie di lavoratori e in più conglobare nel salario tutte le voci che lo costituiscono.

L'azione da svolgere in autunno in questo campo sarebbe, secondo alcune indiscrezioni degne di fede, in preparazione da parte degli organi dirigenti della Confederazione del lavoro.

A Torino il Sindacato ferrovieri terrà il suo congresso dal 18 al 21 settembre; a Biella la FIOT si riunirà dal 19 al 21; a Livorno i pensionati terranno il loro congresso dal 21 al 23; a Bologna, due giorni dopo, avrà inizio il congresso della Federbraccianti. In ottobre saranno tenuti i congressi dei chimici a Milano e quello dei mezzadri a Perugia. Infine in novembre si riunirà il congresso della FIOM a Livorno.

La grande carta su cui si punta attualmente sono ancora i ferrovieri la cui agitazione permane. Giorni fa il Sindacato dei ferrovieri ha diretto al ministro dei Trasporti una lettera chiedendo un nuovo incontro, ma avvertendo che «ogni opposizione o tergiversazione determinerà una situazione ancora più grave»; e questa appariva ed ora, in verità, una nuova minaccia di agitazione in grande stile.

Nella lettera venivano precisate in una dozzina di punti le rivendicazioni dei ferrovieri, e al primo punto era segnalata la principale che in parte riassorbe anche le altre: «Sganciamento dell'azienda ferroviaria dalla gerarchia statale».

Si apprende che la CGIL ha sollecitato i ministri Spataro e Rubinacci per una soluzione della vertenza sorta tra una parte dei lavoratori e l'azienda tranviaria di Torino in merito a un accordo-integrativo del diritto di sciopero stipulato colla CISL.

Sui problemi politici del momento non vi sono in sostanza molte novità da registrare; si è avuta conferma da Londra che Eden non ha alcun progetto di viaggio a Roma dopo essersi recato a Belgrado e a Vienna. Arbitrario son definite le illazioni di un incontro che sarebbe avvenuto fra De Gasperi e Figl al ritorno del Cancelliere austriaco dalla battuta di caccia svoltosi nel Gran Paradiso. Se un simile incontro è avvenuto, si osserva negli ambienti politici, esso è dovuto alla buona amicizia esistente fra i due uomini di Stato ma è assolutamente gratuito affermare che sarebbe stato trattato il problema di Trieste.

Mentre da Londra si ha conferma delle pressioni che sarebbero state esercitate su Belgrado per una soluzione a due, si tiene a precisare che la proposta di una spartizione del territorio con piccole modifiche etniche, se fatta, deve avere avuto un mero carattere indicativo.

Una miniera di zolfo in fiamme a Caltanissetta

CALTANISSETTA, giovedì sera.

Un vistoso incendio si è sviluppato nella miniera di Gessolungo, presso Caltanissetta: una squadra di operai addetti al brillamento delle mine per l'estrazione dello zolfo, dopo avere collocato le polveri nelle apposite buche praticate nella galleria e avere acceso la miccia, si allontanava. Dopo pochi minuti le mine esplodevano; ma le fiamme sprigionatesi appiccavano il fuoco ad alcuni kilos di zolfo nelle gallerie incenditi divenute roventi. Si è sviluppato così un grosso e violento incendio che si sta propagando nelle gallerie.

Qualcosa di grave matura in Egitto

Sempre più aperto il conflitto tra Ali Maher e Naguib - Il Primo Ministro ha conferito questa mattina con l'erede presuntivo al trono e con il Presidente del Consiglio di Reggenza, poi ha convocato il Gabinetto in seduta straordinaria - Resistenza dei proprietari terrieri ai progetti di riforma

Ali Maher e il gen. Naguib a una recente manifestazione al Cairo

IL CAIRO, giovedì sera.

Il presidente del Consiglio Ali Maher ha ricevuto stamane nel suo ufficio il principe Mohammed Ali, il vecchio zio di Farouk ed erede presuntivo al trono nel caso di mancata successione del piccolo Fuad II, e il principe Mohammed Abdel Moneim, presidente del Consiglio di Reggenza. I tre statisti hanno conferito per circa due ore, senza che nessuna comunicazione venisse diramata alla stampa sull'argomento del colloquio; subito dopo Ali Maher ha presieduto un Consiglio di Gabinetto, che aveva convocato ieri sera in seduta straordinaria per le 11 di questa mattina. Mentre trasmettiamo questa notizia, la seduta del Consiglio dei ministri non è ancora finita.

Negli ambienti politici, però, si ritiene che tanto il colloquio di Ali Maher con i due reggenti della Real Casa, quanto la riunione speciale del Gabinetto debbano essere messi in rapporto con il dissidio, che più che mai divide il presidente del Consiglio dal generale Naguib. Il conflitto si è approfondito e aggravato nelle ultime quarantott'ore, e non si sarebbe che pronti a conclusioni del Governo. Il maggior punto di attrito è costituito dalla riforma agraria, che Naguib e l'Esercito intendono realizzare al più presto, mentre Ali Maher teme la resistenza dei latifondisti. Infatti i grandi proprietari sono decisi a resistere all'espropriazione, e in genere a tutte le misure di giustizia sociale, con ogni mezzo in loro potere; e la loro influenza è ancora grande, mentre alcuni di essi sono disposti a strutturare al loro fini anche la demagogia dell'estrema sinistra, quanto il fanatismo dell'estrema destra musulmana.

La situazione è quindi estremamente pericolosa. Si profila, dietro il conflitto fra Maher e Naguib, un conflitto più grave fra l'Esercito e i capi del colpo di stato da una parte, e le forze di conservazione sociale dall'altra; l'esito di questa lotta è estremamente incerto, in quanto esso può sfociare sia nella dittatura militare, che in uno stato di caotico disordine. La prospettiva sono incerte ed oscure, ma è fin troppo evidente che in Egitto stanno maturando novità importanti, e probabilmente assai gravi.

Il dissidio fra Maher e Naguib è reso più acuto dalle pressioni, che gli ufficiali della «Giovane Guardia» esercitano sui loro capo per l'attuazione di un immediato programma di energiche riforme. Per il momento Naguib, con il suo altissimo prestigio personale, riesce a controllare l'impazienza dei suoi giovani collaboratori; però egli deve tener conto delle loro richieste e dal loro malcontento, se non vuol indebolire la base del suo potere e la più solida forza politica che esista oggi in Egitto.

Un altro elemento di incertezza e di pericolo è dato dalla manovra del Wafd. Il maggior partito politico, che Maher e Naguib cercarono di sanguinare, sta svolgendo una duplice manovra contro il nuovo regime attraverso la sua rinnovata propaganda anti-britannica e anti-occidentale.

Da una parte il Wafd tenta di far leva sul nazionalismo e sull'orgoglio arabo dei giovani ufficiali per staccarli da Naguib; e dall'altra cerca di impedire le trattative di Ali Maher per una più stretta collaborazione con Londra

L'ASSASSINO DEI DRUMMOND GIA' IDENTIFICATO

L'arresto sarebbe questione di ore

Così dichiara il "Maigret marsigliese„ dopo avere ascoltato la deposizione del teste misterioso

Parigi, giovedì sera.

L'arresto del feroce assassino di Lurs, ricercato (numero dal 4 agosto, sarebbe ormai imminente. Lo ha dichiarato il «Maigret marsigliese», quel commissario Sebeille che da oltre venti giorni dirige le indagini, e lo confermano questa mattina i giornali di Parigi. Secondo l'Aurore, l'arresto sarà effettuato nelle prossime ore, e Combat scrive che la deposizione del misterioso teste, che ieri finalmente si è decisa a parlare, «ha rianimato la polizia». Sebeille stesso avrebbe detto ieri pomeriggio ai corrispondenti: «Sappiate che l'arresto dell'assassino dei Drummond è una questione di giorni, forse di ore... Per il momento non posso dirvi altro». E' vero che alcuni giornalisti rimproverano a Sebeille di essere troppo portato alle dichiarazioni ottimistiche, ma è assai improbabile che un poliziotto della sua fama si sarebbe impegnato in una promessa così formale, se non fosse assai sicuro del fatto suo.

Tanto ottimismo, dopo che per 23 giorni le indagini si erano trascinate senza approdare a nulla di concreto, e dopo che tutte le piste si erano rivelate prive di consistenza, è determinato dalla deposizione, che la polizia è finalmente riuscita a raccogliere dal solo testimone oculare della tragedia; un testimone la cui esistenza è stata rivelata soltanto 48 ore fa da una lettera-confessione pervenuta alle autorità inquirenti, e il cui silenzio, davvero poco giustificabile, si era protratto per oltre tre settimane. Ciò è questo testimone misterioso, di cui la polizia si rifiuta di rivelare non solo il nome, ma anche la nazionalità e la residenza?

Una persona seria, dichiarano gli agenti, e altamente attendibile. In tutti i crimini impressionanti, come l'eccidio dei Drummond, la polizia è sempre bersagliata da testimonianze e da confessioni del tutto assurde da parte di persone assolutamente irresponsabili e non in possesso di tutte le facoltà mentali; il misterioso teste, invece, avrebbe dimostrato che le sue parole rispondono a verità e che la sua deposizione può essere presa alla lettera. Secondo le rivelazioni dei giornali parigini di questa mattina, si tratterebbe di un uomo che abita a Nizza. Per alcuni corrispondenti, si tratta di un elettricista francese (ma un elettricista tanto ricco, da disporre di un'auto americana), mentre altri affermano che è uno straniero dalla professione imprecisata.

Perchè la polizia non ne rivela il nome? Non per timore di rappresaglie da parte dell'assassino; l'eccidio dei Drummond non è dovuto infatti a un'organizzazione della malavita, e quindi non vi è il pericolo che i gangsters procedano a una vendetta o vogliano chiudere la bocca al teste. Il riserbo della polizia si spiega invece con le stesse ragioni che consigliarono il testimone a tacere per oltre tre settimane. E la spiegazione di questo silenzio è addirittura evidente, anche se le autorità si rifiutano di dare in merito una versione ufficiale: il teste, parlando, aveva paura di compromettere la signora, che già faceva compagnia nella gita in macchina, e di compromettere la sua posizione familiare.

L'uomo, che ebbe il non trascurabile privilegio di assistere al massacro, stava infatti facendo nella strada da Mosques a Digne, nella sosta fra il 4 e il 5 agosto, una passeggiata sentimentale con una donna, che non era sua moglie. Era al volante di una vettura americana, del valore di sei milioni, e ciò spiega come l'assassino non si sia accorto del suo sopraggiungere. Si trovava a circa trecento metri dal luogo del crimine, quando la sua macchina ebbe un guasto all'apparato elettrico; egli andò avanti a motore spento per oltre cento metri, fermandosi presso una siepe a circa 12 metri dal luogo del massacro, non lontano dalla fattoria di Gustave Dominici, il contadino sospettato così a lungo. La notte era limpida, e quindi la visibilità era buona.

Il misterioso automobilista era appena disceso dalla macchina per tentare una riparazione di fortuna, quando udì delle acutissime, invocazioni di soccorso, e poi una serie di spari. Invece di accorrere sul posto, da cui provenivano quelle tragiche grida, egli risalì precipitosamente in macchina; aguzzando lo sguardo (splendeva una magnifica luna), vide dapprima un uomo (sir Jack Drummond) correre, inciampare e cadere dopo aver tentato di proteggersi dai colpi con la braccia levate sulla testa; poi l'assassino — un uomo malamente vestito, con il capo scoperto e la carabina in mano — sbucare da una siepe, precipitarsi sulla vittima e colpirla ancora selvaggiamente. Dopo aver finito l'uomo, l'omicida si precipitò poi sulla donna che intanto invocando pietà, ma l'automobilista non aspettò di veder massacrare anche le altre due vittime; accese il motore, fece marcia indietro fin quasi davanti alla fattoria dei Dominici; poi fece marcia indietro, girò la sua vettura e scomparve a grande velocità verso Mosques.

Ieri mattina la polizia ha proceduto a ricostruire questa scena, e pare che ne abbia tratto elementi decisivi per la identificazione e l'incriminazione del colpevole. Non si può dire, tuttavia, che il testimone sarà interamente giustificato dalla sua deposizione: perchè, anche se non volesto compromettere una signora e compromettersi, non tentò almeno di spaventare il criminale suonando il clacson, o facendo rombare il motore, o addirittura precipitandosi nel gruppo con la sua auto? Probabilmente il feroce assassino, se si fosse visto scoperto, sarebbe fuggito.

Questa testimonianza, inoltre, sembra compromettere più che mai Gustave Dominici. Non sono autore della strage (non c'è alcun motivo per supporre che il criminale sia lui), ma senza testimone reticente.

Il commissario Sebeille (di spalle) mentre interroga un contadino di Lurs

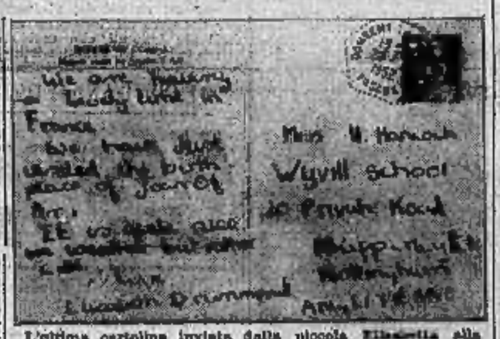

L'ultima cartolina inviata dalla piccola Elisabetta alla propria insegnante: «Stiamo passando delle bellissime giornate in Francia. Il tempo è bello...»

ZORIN SOSTITUISCE MALIK ALL'O.N.U.

Nuova offensiva di pace o fine della guerra coreana?

NEW YORK, giovedì sera.

La delegazione sovietica all'ONU ha informato ufficialmente la Segreteria della Nazioni Unite che il capo della delegazione dell'URSS, Jacob Malik, sarà sostituito col 15 settembre prossimo dal vicecommissario degli Esteri Valerian Zorin.

La Zorin, che è membro della delegazione dell'URSS nell'Assemblea Generale da dal 1947, è ritenuta l'eminenza grigia che diresse il colpo di stato comunista a Praga nel 1948. Egli si trovava infatti nella capitale cecoslovacca nei giorni in cui Gottwald e gli altri dirigenti del partito comunista si impadronirono del potere.

Quale sia il significato di questa nomina è difficile per ora immaginare. Esso segue, dopo un certo intervallo di tempo, la nomina di Gromyko al posto d'ambasciatore a Londra e quella Panyushkin, già rappresentante diplomatico nella Cina rossa, al posto d'ambasciatore a Washington. Taluni osservatori pensano che Zorin possa avere il compito di sostenere una nuova offensiva di pace all'Assemblea Generale dell'ONU, la quale riprenderà i suoi lavori il 14 ottobre. Altri osservatori parlano di una possibile mossa del Cremlino per mettere fine alla guerra in Corea.

Ad Anacapri

«Faruk buon cliente» dichiara l'albergatore

Capri, giovedì sera.

In alcune dichiarazioni concesse alla stampa, il proprietario dell'albergo di Anacapri dove il principe Faruk Fuad (nome ufficiale dell'ex-re d'Egitto) risiede occupando con la famiglia e il seguito un intero piano dell'albergo, ha messo in rilievo «la cordialità con cui viene trattato dall'eccezionale cliente», smentendo quindi tutte le notizie relative a «pretesi malumori nati a causa dei conti da pagare».

«La verità è — ha dichiarato il proprietario dell'albergo — che re Faruk non ha incominciato soltanto ora a liquidare i conti e tanto meno a mercanteggiare sui medesimi. E' vero il contrario: re Faruk è un ottimo cliente: le nostre note sono state sempre pagate con regolarità e puntualità senza discussioni di alcun genere, anche perchè il loro ammontare risponda esattamente agli accordi stabiliti fin dall'arrivo dell'ex-sovrano. La notizia diramata in senso contrario da fonte non italiana, sono inventate di sana pianta, anche per quanto riguarda i particolari delle cifre».

«A questo proposito — ha aggiunto l'albergatore caprese — posso dire soltanto che re Faruk ed il suo seguito vivono sì, con una certa larghezza, ma senza sperperi ed eccessiva prodigalità».

Il sovrano riceve continuamente visitatori. Spesso si tratta di stranieri: in questi ultimi giorni fra le personalità venute a rendergli visita vi è stato Randolph Churchill, figlio del Premier britannico. La segreteria di Faruk ha comunicato ufficialmente che Randolph Churchill si è presentato ieri sera all'albergo ed ha tracciato la propria firma nel libro dei visitatori del principe, aggiungendo un messaggio nel quale dichiara di essere stato disgustato dagli attacchi personali mossi a Faruk da molti giornali britannici.

L'ex-sovrano d'Egitto ha fatto pervenire a Randolph Churchill un messaggio di ringraziamento insieme con la dichiarazione di essere cosciente del fatto che se lo avesse ricevuto personalmente avrebbe potuto creare qualche difficoltà all'eminente Premier britannico in un periodo di così delicati negoziati politici fra il Foreign Office e il governo egiziano».

Gli eredi dei Savoia rivendicano le monete di Vittorio Emanuele

Raccolte in 50 anni, valgono oltre tre miliardi - Una tesi ardita: la donazione allo Stato non avrebbe valore giuridico

Roma, giovedì sera.

Gli eredi dei Savoia rivendicheranno nei tribunali, come sembra assai probabile, anche i diritti sulla famosa collezione di monete raccolte da Vittorio Emanuele III durante mezzo secolo e valutata oggi dai tre ai quattro miliardi di lire.

Tale collezione, costituita da ben cinquanta casse, si trova in un sottoscala del Quirinale e lo Stato italiano, ricevuta in dono la collezione il 9 maggio 1946 al momento dell'abdicazione del sovrano, ha fino a questo momento, non solo inventariato e riordinato, ma nemmeno veduto la raccolta stessa, seppellita nelle 50 casse di legno che, a loro volta, sono chiuse in speciali casoni di ferro fatti appositamente costruire da Vittorio.

La storia di questa raccolta di monete — donate in Italia dal Medioevo ad oggi — è ormai nota a tutti. L'8 settembre 1943 i tedeschi, battendo in ritirata le squadre dei neo-fascisti romani, scovarono a Villa Savoia il tesoro e a bordo di autocarri lo trasportarono a Castel Anna di Valdieri, in Piemonte. Finita la guerra la collezione numismatica riprese la via di Roma e fu momentaneamente accantonata in una toilette non lontano dallo studio di Vittorio Emanuele, nella palazzina che continua la manica lunga». Il 9 maggio '46 Vittorio Emanuele III, mentre navigava da Napoli verso l'esilio egiziano, spedì una lettera al Presidente del Consiglio De Gasperi. La lettera diceva:

«Lasciato al popolo italiano la collezione di monete che ha costituito la più grande passione della mia vita».

Non è improbabile che oggi, a distanza di sei anni, gli eredi dell'ex-re rivendichino i diritti su tale collezione. Nella loro tesi gli eredi affermano che le monete gli sono state recentemente attribuite dalla giustizia. Vittorio Emanuele non poteva donarle allo Stato: egli, scrivendo la lettera a De Gasperi, ebbe certamente presente una disposizione dello statuto di Carlo Alberto che affrancava i regnanti di Casa Savoia dalle norme del Codice Civile, per quanto riguardava il loro patrimonio privato. I sovrani potevano disporre del loro beni senza tener conto della legge. Ma, quando fece quel suo dono al popolo, Vittorio Emanuele non era più re: abdicando poco prima, era tornato nella comune condizione di cittadino italiano. La disposizione dello statuto Albertino non aveva più valore per lui; il Codice Civile aveva ricominciato ad esser valido per il re disceso dal trono. La donazione fu dunque secondo gli eredi, priva di valore.

L'on. Spallone spara per errore alla moglie

L'incidente si è verificato durante una partita di caccia

Gioia del Marsi, giovedì sera.

L'altro ieri verso mezzogiorno all'on. Spallone, del gruppo parlamentare comunista, è capitato un doloroso incidente. Egli partecipava con la consorte a una partita di caccia in località La Prada, presso Pescasseroli, quando credendo di sparare sulla selvaggina ha invece colpito al viso e in altre parti del corpo la propria consorte che si trovava, a sua insaputa, dietro una siepe a circa trenta metri di distanza.

Le ferite riportate dalla signora Spallone non sono molto gravi; comunque ella è stata immediatamente trasportata a Roma e ricoverata in una clinica per le cure del caso.

Le Borse oggi

A TORINO

	27	28		27	28
Cons. 32	64 50	64 50	Meridionali	1547	1490
Littorio 3½	67 45	67 30	Tor. Nic.	91 —	91 —
» 1. a.	67 75	67 60	Italgas	22 625	22 50
Redd. 3½	75 20	76 25	Sip	1219	1226
» 1. a.	75 30	76 45	Terni	247 50	245 —
Ricostr. 5%	96 40	96 40	F. C. A.	449 50	449 50
» 1. a.	96 50	96 50	Unes	486 —	482 —
Redd. 5%	94 25	94 25	Ansi	2970	2962
» 1. a.	94 25	94 25	Bastogi	2290	2290
Redd. 5%	73 95	74 10	Vizzola	2510	2490
» ex-ter	73 05	73 30	Marelli	625 —	640 —
» 1. a.	74 05	74 20	Pirelli	685 50	684 50
» ex-ter	73 15	73 40	Savigl.	—	—
Redd. 5%	95 95	95 95	Naviglio	10 50	10 50
» 1. a.	96 —	96 —	Linoleum	129 50	128 —
Elettr. 5%	99 80	100 —	Montec.	787 —	790 —
» 80	99 65	99 925	Finsid.	600 —	599 —
» 81	99 80	99 95	Ilva	321 —	321 —
Prest. 3½	86 —	86 —	Agricol.	190 —	197 —
Edil. 3½	88 25	88 50	Vetrocoke	1845	1844
Imi. 5%	100 —	100 —	Unarsi.	12550	12510
Imi. 4½	94 50	94 50	Olr.	1850	1852
Imi. 5%	95 45	95 45	Safilag.	450 —	450 —
Imi. 4%	210 —	210 —	Anic	164 —	165 —
Imi. 5%	94 —	93 80	Rumianca	68 —	69 —
Tod. 5%	98 75	98 75	M. ponti	3638	3657
5% 53	86 50	86 50	Montiv.	1011	1014
5% 57	87 —	87 —	Eucch.	985 —	983 —
S. Paolo	91 —	91 —	Union	82 50	83 25
» 4%	95 —	95 —	Cart. It.	2425	2430
» 5%	95 —	95 —	Burgo	4740	5725
I. Mob.	93 50	93 50	Fiat R.	17.100	16.900
Mob. 5%	99 —	99 —	Fiat P.	1095	1095
5% 46	99 —	99 —	M. A. I.	14.950	14.950
5% 49	98 —	98 —	Stella	82 50	81 50
Fiat 5%	100 —	100 —	Viscose	3760	3750
» 4%	93 60	93 40	Mar. E.	1060	1061
Pir. 5%	98 —	98 —	Stoff.	1031	1031
» 4%	97 —	96 —	Perugi	225 —	225 —
60 77	104 —	105 90	Elettr.	320 —	320 —
Magni	94 90	96 50	Wait.	145 —	141 —
Cem.	100 75	100 75	Terme.	480 —	485 —
Vis. 5%	92 80	94 —	Ciment.	840 —	840 —
Cell. 5%	95 —	94 25	Pirelli	1080	1083
Bor. 5%	23 25	23 25	Safft	1028	1072
West. 7	80 —	78 50	Lig. gas	1525	1578
Fond. 5	98 —	98 —	Tubi	14.000	14.000
Cart. 5%	101 30	101 —	Borgos	13.900	13.275
Sade. 5	96 50	96 50	Gen.	650 —	645 —
Viss. 5%	91 90	91 85	Fiesc.	325 —	325 —
Cat. 5%	97 50	97 —	Lanz.	3520	3540
Stipel.	96 10	95 80	Ansalda	3540	3600
Tirr. 4%	125	125	Ass. P.	3430	3410
Tirr. 5%	94 75	94 75	Fiaria	18 —	18 —
Per. 7%	90 —	90 —	Sonda.	6470	6495
Sirm. 5%	92 75	92 25	Ilva	14.250	14.400
A. Gen.	8710	8730	Riun.	6330	6575
» Tem.	9000	8975	Riunic.	239 50	236 —
Mont.	5080	5000		—	—

La riunione odierna risulta l'imponia di quella precedente. Il mercato appare in apertura sottratto da vivaci compere che insistono particolarmente sulle Meridionali. Bene assorbite anche le Stet, mentre la Rumianca raggiungono rapidamente una base sostenuta e la Liquigas e la Monte Amiata sono ricercate attivamente. A metà seduta il fondo del mercato appare gravato da qualche realizzo, assorbito piuttosto stentatamente: come ieri si delinea una fase di lieve riflessione aggravata dal comportamento pesante dei titoli nelle battute terminali. L'insieme del mercato risulta però ancora robusto.

Cambi ufficiali per l'esportazione: New York 624.88

Prezzi informativi delle valute raccolti fuori borsa: sterlina oro 7750-7850, marengo 6050-6150; sterlina unit. 1560-1630; dollaro carta 640-644; franco svizzero 148-150; franco francese 131-133

A MILANO

La buona sostenutezza palesata dal mercato in apertura è durata poco. Analogamente a quanto si è verificato ieri, a metà, seduta le offerte hanno ripreso la prevalenza ed il loro assorbimento è apparso meno pronto del solito.

A parte la Liquigas, nervosamente richiesta per ricoperture, un largo denaro migliorava le quotazioni delle Beni Stabili, Cliga, Aedes e in genere dei valori edilizi. Resistenti i minerari e i meccanici fari. Fra gli elettrici in rialzo le Ciali e la Sip, tenute le Edison. Calmo gli elettro-finanziari. Negativa invece è la giornata per la Ras, le Viscose e, in genere, per i tessili.

Ecco i prezzi: Generali 8715; Fibre 1492; Viscosa 1805; Finsider 596; Montecatini 1035; Assicuraz 180; Centrale 7775; Fiat 488,50; Nebiolo 12,50; Edison 2070; Sip 1228; Terni 245; Unes 480; Stet 2065; Romana Zuccheri 970; Anic 164; Saffa 1075; Italgas 23,50; Rumianca 68,75; Burgo 4785; Italcementi 9000; Pirelli 1060; Pirelli e C. 1260.

CRONACA CITTADINA

Fragoroso scontro tra carri ferroviari

Stanotte un "passeggeri,, contro un vagone postale

Un fragoroso scontro tra una vettura viaggiatori e un carro postale è avvenuto stanotte verso le ore una alla stazione ferroviaria di Porta Nuova davanti al palazzo delle Poste. Il sinistro, che per fortuna non ha provocato vittime, pare da attribuirsi a cause del tutto accidentali.

Un carro postale era in sosta su un binario «trasversale» in attesa di venire caricato. Avrebbe poi dovuto essere agganciato ad un convoglio in partenza stamane alle sei sulla linea Pinerolo-Livorno. La vettura dei viaggiatori, in quel momento vuota, doveva essere sullo stesso treno. Eseguendo la solita facile manovra di «spinta», una locomotiva cozzava con i respingenti del vagone. Questo improvvisamente prendeva velocità. Non sarebbe accaduto nulla se avesse continuato a percorrere il binario su cui si trovava e che era completamente sgombro per un tratto di 600 metri. Infilò invece un raccordo che conduce su un binario laterale; questo era incrociava un altro in cui si trovava il carro postale.

La vettura postale era fermo proprio all'incrocio. L'urto fu inevitabile. I pochi ferrovieri presenti sul posto osservarono la prima carrozza entrare nel fianco dell'altra e quest'ultima reclinarsi paurosamente su un fianco, e rovesciarsi sull'altro lato. La vettura viaggiatori nel retrocedere dopo il suo urto distruttore, fu sbalzata a ruotolla fuori dalle rotaie e andò a sbattere contro il palo di sostegno della linea elettrica. Il traliccio di ferro si piegò quasi fino a spezzarsi.

Il carro postale è stato letteralmente ridotto in frantumi. La carrozzeria è stata divelta dalla piattaforma. Le sovrastrutture si sono contorte, e gravi danni hanno pure subito i supporti delle ruote. Il capo compartimento prontamente avvertito ha subito disposto per un sopralluogo di tecnici per stabilire le cause precise del sinistro. In seguito la manovratore hanno provveduto a liberare la linea.

Un'apposita squadra di operai ha raccolto i rottami ed ha trasportato in sede i pesanti carrelli. Stamane alle 5 il lavoro era terminato. Un'altra vettura postale e una passeggeri erano già on-linea in servizio al posto di quella danneggiata.

Il carrello della vettura è stato sbalzato in avanti

Il palo contorto dall'urto

Parte dei rottami sono ricaricati sul carro postale.

APPLICAZIONE DEL NUOVO CALENDARIO SCOLASTICO

L'orario degli esami per la sessione autunnale

Una circolare del ministro Ed. ha precisato le date della II sessione autunnale di esame che, come si era già annunciato, saranno anticipate per gli studenti entrati in vigore il prossimo anno, del nuovo calendario scolastico. Esso prevede l'inizio delle lezioni al 16 ottobre e il termine al 30 maggio per consentire che la sessione estiva degli esami si svolga non il 15 giugno e non si prolunghi nel periodo del solleone. Pertanto gli esami di riparazione, di ammissione, promozione, idoneità e licenza si svolgeranno dal 25 al 27 settembre 1952; i relativi diari saranno fissati dai provveditori agli studi.

Gli «scritti» degli esami di abilitazione e maturità avranno inizio, con la prova di italiano, alle 8,30 del 29 settembre. Il calendario delle prove è così fissato:

Maturità classica: 29 settembre, italiano; 30 settembre, latino-italiano; 1° ottobre, greco-latino; 2 ottobre, matematica; 3 ottobre, lingua straniera; 4 ottobre, disegno.

Abilitazione magistrale: 29 settembre, italiano; 30 settembre, latino-italiano; 1° ottobre, matematica.

Istituti tecnici commerciali e per geometri: — Commerciali: 29 settembre, lettere italiane; 30 settembre, seconda lingua straniera; 1° ottobre, computisteria e ragioneria; 2 ottobre, tecnica commerciale, trasporti e dogane; 3 ottobre, matematica finanziaria (per i candidati che non hanno la promozione o l'idoneità alla 5ª classe); 4 ottobre, prova pratica di merceologia (per l'indirizzo mercantile).

Per geometri: 29 settembre, lettere italiane; 30 settembre, agronomia e tecnologia; 1° ottobre, estimo catastale; 2 ottobre, contabilità dei lavori; 3 ottobre, costruzioni e disegno di costruzioni; 4 ottobre, topografia e disegno topografico.

Gli esami orali avranno inizio subito dopo la fine degli «scritti»; per l'abilitazione magistrale, il 2 ottobre; per la maturità classica il 4 ottobre; per la maturità scientifica il 6 ottobre.

Le date di tutte le altre prove scritte, grafiche, pratiche e orali saranno fissate dal presidente della commissione, in modo da realizzare la massima economia di tempo, e potranno aver luogo simultaneamente allo svolgimento delle prove orali stabilite per coloro che debbono sostenere la sola prova del normale esame di abilitazione.

Tragedia a Napoli

Spara all'amante e si lancia dalla finestra

Napoli, giovedì sera.

Una grave tragedia ha avuto luogo stamane poco dopo le sei in un appartamentino al terzo piano dello stabile segnato col n. 201, in via Calata a Capodichino. Dopo una violenta lite il rag. Gennaro Larossi, di 30 anni, ha esploso un colpo di pistola contro la propria amante Gaetana Carsauolo di 31 anni, colpendola all'emitorace destro. Compiuto il folle gesto, il ragioniere si lanciava da una finestra andando a sfracellarsi sul selciato della strada. La sua morte è stata istantanea.

La Carsauolo, che è vedova e ha tre figli — Gianni, Antimio e Maria Rosaria, rispettivamente di due, tre e sei anni — prontamente soccorsa da alcuni vicini, è stata trasportata all'ospedale dai Pellegrini ove versa in imminente pericolo di vita.

Confermata al Faccio

la condanna per calunnia

La Corte d'Appello (presid. Bruno; P. G. Berruti; canc. Scarsi) ha confermato, nei confronti di Pierangelo Faccio da Arona e residente a Strambino, la condanna a 2 anni di reclusione inflittagli dal Tribunale d'Ivrea perchè responsabile di calunnia. Il fatto avvenne in occasione del furto commesso il 21 giugno 1951 in danno del gioielliere Carlo Cavagnetto d'Ivrea. L'imputato era assistito dall'avv. Bruno Segre.

Scarcerata la donna dei funghi artificiali

La Sezione istruttoria presso la locale Corte di Appello ha concesso, su richiesta dei difensori avvocati Gino ed Ettore Obert, la scarcerazione di Maria Giuliani arrestata circa un mese fa per concorso in bancarotta fraudolenta con Michele Guaragnella e Gerardo Minotra, coltivatori di funghi artificiali in un rifugio sotterraneo di corso Alberto Picco. La Giuliani ha intanto intentato una causa civile con l'assistenza dell'avv. Barone, per opporsi alla sentenza di dichiarazione del fallimento dell'azienda, sostenendo la sua mancata partecipazione sociale alla ditta.

TACCUINO. — Il SOLE sorge domani, venerdì 29 agosto (242-124) alle ore 5,46'; tramonta alle 19,13' LA LUNA nasce alle 18,31'; tramonta alle 22,25'. I SANTI del 29: S. Candido, d. Sabina. Decollazione di S. Giovanni Battista.

Ridolini E.N.A.L., i Vittoria; Teatino, Hollywood, Librario, Milano.

Echi di cronaca

APERTA una scuola in Sicilia, Santa Teresa J., continua impartire lezioni private inglese, francese, tedesco, spagnolo, russo. Preparazione esami. Traduzioni. Telefonare 212-272.

Confermata al Faccio

la condanna per calunnia

La Corte d'Appello (presid. Bruno; P. G. Berruti; canc. Scarsi) ha confermato, nei confronti di Pierangelo Faccio da Arona e residente a Strambino, la condanna a 2 anni di reclusione inflittagli dal Tribunale d'Ivrea perchè responsabile di calunnia. Il fatto avvenne in occasione del furto commesso il 21 giugno 1951 in danno del gioielliere Carlo Cavagnetto d'Ivrea. L'imputato era assistito dall'avv. Bruno Segre.

Scarcerata la donna dei funghi artificiali

La Sezione istruttoria presso la locale Corte di Appello ha concesso, su richiesta dei difensori avvocati Gino ed Ettore Obert, la scarcerazione di Maria Giuliani arrestata circa un mese fa per concorso in bancarotta fraudolenta con Michele Guaragnella e Gerardo Minotra, coltivatori di funghi artificiali in un rifugio sotterraneo di corso Alberto Picco. La Giuliani ha intanto intentato una causa civile con l'assistenza dell'avv. Barone, per opporsi alla sentenza di dichiarazione del fallimento dell'azienda, sostenendo la sua mancata partecipazione sociale alla ditta.

TACCUINO. — Il SOLE sorge domani, venerdì 29 agosto (242-124) alle ore 5,46'; tramonta alle 19,13' LA LUNA nasce alle 18,31'; tramonta alle 22,25'. I SANTI del 29: S. Candido, d. Sabina. Decollazione di S. Giovanni Battista.

Ridolini E.N.A.L., i Vittoria; Teatino, Hollywood, Librario, Milano.

Echi di cronaca

APERTA una scuola in Sicilia, Santa Teresa J., continua impartire lezioni private inglese, francese, tedesco, spagnolo, russo. Preparazione esami. Traduzioni. Telefonare 212-272.

IL CADAVERE NASCOSTO FRA DUE MATERASSI IN VIA S. DALMAZZO

L'assassino della madre ha ritrattato la confessione

Ma la polizia non crede alla nuova versione - Quando commise il delitto era appena rientrato dalla Legione straniera - Il processo al 20 ottobre

Ilario Guerzè, un facchino di 30 anni, comparirà davanti alla Corte di Assise di primo grado il 20 ottobre prossimo per rispondere di matricidio. Negli ambienti giudiziari non si rimane tra da molto tempo un caso così mostruoso e indice di tanta miseria morale come quello di cui è protagonista l'attuale imputato. Il delitto compiuto dal Guerzè era sembrato tanto orribile e ripugnante agli stessi funzionari di polizia, abituati per mestiere ad indagare sui fatti più ignobili, che essi si erano trattenuti, per una istintiva quanto umana ripugnanza, dall'attribuire il crimine al figlio della vittima.

Costei è tale Carmelina Pignatti di 46 anni nota negli ambienti equivoci per la sua vita irregolare. Venne trovata uccisa nella sua camera di via San Dalmazzo 7 la mattina del 13 luglio dello scorso anno. La manovra scoperta fu compiuta dallo stesso Guerzè. Egli aveva trovato la madre completamente avvolta in un lenzuolo e affondata nell'avvallamento formato fra i due materassi. Ad un osservatore superficiale il fatto sarebbe sembrato in ordine e non occupato da alcuna persona. Il Guerzè dichiarò alla polizia che egli non si sarebbe accorto della presenza della donna se non si fosse recato nella casa di lei appositamente per cercarla.

La Pignatti era svestita; macchiata di sangue specialmente sulle mani; in bocca aveva un indumento femminile come se qualcuno avesse tentato in qual modo di soffocarne le grida. Sul pavimento della stanza e specialmente in una bacinella colma d'acqua si notavano altre chiazze di sangue. Furono questi i particolari che fecero nascere nei funzionari qualche sospetto sul Guerzè. Egli infatti aveva sostenuto che al momento del suo ingresso nell'alloggio tutto appariva così in ordine da non permettere alcuna supposizione su un avvenuto delitto.

L'autopsia accertò che la donna era stata uccisa con molti colpi di un corpo contundente, forse di ferro, vibrato sul capo di lei con furia bestiale. Il Guerzè simulò un dolore che non convinse nessuno. D'altronde — si pensava allora — egli non poteva nutrire nè alcun affetto per la donna che abitualmente riceveva nella sua casa amici e clienti occasionali. Si credeva che il giovane dotato di una sensibilità particolare odiasse l'ambiente in cui era nato e cresciuto. Invece, ad una indagine più approfondita, si scoprì che il Guerzè aveva ucciso sia tradire per un motivo molto più basso.

Si era recato da lei per chiedere quattrini, pur sapendo in quale modo infame la madre se li procurasse. Avendo ottenuto un netto rifiuto, il Guerzè si era gettato sulla donna, che pure gli aveva dato la vita, massacrandola. Quindi con grande cura, aveva celato il cadavere tra i materassi, insaccando più tardi il ritrovamento e grande dolore per la scomparsa.

Nel processo l'imputato sarà assistito dagli avvocati Guarini e Zaccone. La difesa punterà sul fatto che il detenuto ha ritrattato la prima confessione resa alla polizia e al Procuratore della Repubblica e sul fatto che egli era negli stessi momenti ogni addebito. Inoltre sosterrà che il presunto matricida è infermo di mente, pato da una relazione della Pignatti con un prigioniero. Il Guerzè poco prima del delitto era tornato dalla legione straniera.

AMBROSIO
IMMINENTE

gli 11 MOSCHETTIERI
(50 ANNI DI CALCIO ITALIANO)
Lux Film

GRANDE ESPOSIZIONE
MOBILI DI CANTU'
Via San Frano. da Paola, 17 angolo via Giolitti
(Primo piano) - Telefono 68-788

JOHN WAYNE
GAIL RUSSELL
BRUCE CABOT
HARRY CAREY
DOMANI
AL CINE LUX
IN
L'ULTIMA CONQUISTA

Ariston
La METRO GOLDWYN MAYER presenta in
PRIMA VISIONE ASSOLUTA
un classico di JOHN HUSTON che la critica cinematografica ha richiesto per la Mostra di Venezia:
LA PROVA DEL FUOCO
Tratto dal celebre romanzo di STEPHEN CRANE
DOCUMENTARIO:
Ritratto di un genio: LEONARDO DA VINCI

OGGI - MAFFEI - OGGI
GRANDE «PRIMA»
LINDA DARNELL
PIU' BELLA ED AFFASCINANTE CHE MAI
IN UN APPASSIONANTE FILM «UNIVERSAL»
ELENA PAGA IL DEBITO
con
STEPHEN MC NALLY - GIGI PERREAU

24 CONDANNE PER ASSEGNI A VUOTO

Negoziante alle "Nuove,,

La dichiarazione di fallimento di Cesare Sivier è avvenuta dietro istanza del Pubblico Ministero, il quale ha ravvisato nell'attività del Sivier, anche se espressa con fatti illeciti che hanno dato luogo al di lui arresto, caratteristiche di impresa commerciale, e quindi da dover essere sottoposta alla legge fallimentare.

Il Sivier, attualmente detenuto alle carceri, ha tre imputazioni e cioè quella di falso in cambiali, truffa ed emissione di assegni a vuoto. A proposito di questa ultima imputazione il P. M. ha fatto presente al Tribunale che il Sivier nel 1950-1951 è stato condannato per ben 24 volte per emissione di assegni a vuoto: un vero record!

La figura del Sivier, da anni nota negli ambienti affaristici torinesi è sempre stata sinonimo di intraprendenza in tutti i più disparati rami commerciali: ha trattato legnami e metalli, anzi un ben consistente debito per fornitura di legname risulta ora a suo carico verso una ditta del Cadore. Recentemente era amministratore di una ditta Business, della società Raoli riformimenti alimentari, con relative commissioni interne della Compagnia Italiana prodotti Suzuki, della Sai (Soc. Agricola Industriale) e della società Coset.

Il Pubblico Ministero nel compilare tale elenco ritiene molto probabile che l'attività del Sivier emerga anche in altre combinazioni, quindi ha dato incarico al curatore dottor Leo Bersanino di chiarire il complesso dei fatti e le responsabilità del fallito e di coloro che con lui collaborarono.

Un contributo governativo all'Istituto Galileo Ferraris

Il Ministero della Pubblica Istruzione con un disegno di legge in corso di approvazione ha disposto un contributo governativo all'Istituto nazionale elettrotecnico «Galileo Ferraris» di Torino per complessivi 45 milioni a partire dall'esercizio finanziario 1952-53.

SPETTACOLI

AUGUSTUS
OGGI
LA LUCE ROSSA
con GEORGE RAFT
VIRGINIA MAYO
Platea L. 150

Palazzo Sinesé - Piazza Carlina
Cine GIANDUJA Teatro
OGGI
HO AMATO UN FUORILEGGE
con JOHN GARFIELD
SHELLEY WINTERS

CINE LINGOTTO
Via Nizza 262 - Tel. 697-988
DOMANI RIAPERTURA
col capolavoro di R. Castellani
Due soldi di speranza
Locale tutto rimodernato
Nuovi impianti sonori.

GIARDINO DANZE MODA
Palazzo Esposizioni Valentino
Questa sera ore 21 ripresa dei trattenimenti danzanti con la tipica Orchestra Casamatta. Al microfono Umberto Marcato.

Si uccide per un errore

Da tempo malata, una ragazza inghiotte pastiglie di sublimato scambiandole per la medicina

Per un tragico errore dovuta alla confusione di due bottiglie, una giovane donna è morta stamane all'ospedale tra atroci sofferenze, malgrado inutili gli sforzi dei sanitari per salvarla.

Alle tre di questa notte si erano precipitati dall'ospedale S. Giovanni giungeva un'automobile su cui era una ragazza di ventiquattro anni, in gravissime condizioni per avvelenamento da sublimato corrosivo. I medici la ricoverarono con prognosi riservata; alle 10,30 la poveretta decedeva senza aver potuto pronunciare una sola parola.

Secondo quanto hanno dichiarato all'agente di servizio i parenti che l'accompagnavano (la madre ed un fratello di 17 anni) la giovane, Maria Fantozzi, fu Carlo, abitante a Carugnole, era da tempo sofferente di una grave malattia. Ieri sera, come al solito si accingeva a prendere una medicina in pastiglie. Ma, per la rassomiglianza del flacone in cui erano contenute, ingeriva invece alcune pastiglie di sublimato corrosivo. Poco dopo veniva colta da atroci dolori e doveva essere trasportata all'ospedale. Ma ormai era purtroppo tardi per strappare alla morte.

TEMPERATURA: massima 29; minima 15; media 21; ore 8 di stamane: 19,6. Umidità 85%. Pressione 739,6. Cielo sereno. Calma di vento. PREVISIONI: Cielo poco nuvoloso. Nuova nuvolosità più tuttavia sui rilievi. Variabilità discreta. Calma di vento. Temperatura stazionaria.

OGGI
REPOSI
OGGI
«GRANDE PRIMA» CON GLI ASSI DELLA COMICITA':
BILLI - RIVA
CROCCOLO
ANTONELLA LUALDI - BERNARDI - RIENTO - CORELLI - MAGGIO - ANNA CARENA - NITA DOVER - MARIA LARI - STIVAL - VIDALE - BERNARDI e i calciatori LORENZI NYERS - RADICE che, in un lungo di allegria, si esibiranno nel film:
HA FATTO 13
di CARLO MANZONI
Una straordinaria divertentissima avventura del celebre Sig. Venerando
90 MINUTI DI GRANDE ALLEGRIA!

L'UCCISIONE DELLA GUARDIA

Sopraluogo in via Montalto

Stamane alle 11, il sostituto Procuratore della Repubblica dott. Prosio, accompagnato dal commissari Ferrito e Scavenotto della Squadra Mobile e dal perito di Medicina legale dott. Portigliano, si è portato sul luogo dove domenica mattina venne uccisa la guardia giurata Parisi in via Montalto.

Il magistrato ha sostato lungamente nel tragico cortile interrogando le persone che in qualche modo avevano partecipato al primo svolgimento delle indagini. In modo del tutto particolare è stato sentito il signor Tagliaferro proprietario della officina meccanica di via Montalto 8. Egli ha ripetuto di aver già sofferto diversi furtarelli quasi sempre ad opera d'ignoti. Per questo motivo si era abbonato alla agenzia di vigilanza notturna: Argus, Cittadini dell'ordine e Vigilanza. I funzionari della Squadra Mobile hanno rammentato al sostituto Procuratore della Repubblica alcune fotografie rilevate dagli agenti della Polizia scientifica poche ore dopo il rinvenimento del cadavere del Parisi.

Sui risultati finora ottenuti la Questura mantiene il massimo riserbo. E' probabile tuttavia che essi non siano certo nè considerevoli. Si ha l'impressione che dopo cinque giorni dal delitto si stia brancolando nel buio.

Il sopraluogo del magistrato nel cortile di via Montalto

IN CASA DI UNA CANTANTE CHIEDE LA SEPARAZIONE LEGALE

Ricorre ai giudici contro il marito

La cantante Nella Colombo

Le traversie giudiziarie della cantante Nella Colombo non hanno fine. Si era conclusa recentemente la vertenza fra il comico Maddalena e la sua ex-segretaria con un processo in tribunale. Ora però la giovane ha dovuto presentarsi davanti al pretore di Sanremo per sostenere un'accusa di ingiurie contro il marito e stamane, infine, accompagnata dal suo difensore avvocato Guarisi, si è recata dal presidente del Tribunale Galante Garrone, per chiedere la separazione legale. Per il momento è stato autorizzato a vivere lontana dal marito ed alla ne approfitterà per recarsi in Spagna in una tournée artistica.

Il primo procedimento penale di cui la Colombo fu protagonista ebbe origine dal fatto che la giovane cantante piantò in asso il Maddalena e la sua compagnia di riviste per ventenne a Torino presso la madre in via Stradella 183. Fu un episodio clamoroso. Portava con sè il figlioletto, il piccolo Danilo di pochi mesi. Il Maddalena non si rassegnava al distacco e, vantando la sua non contrastata paternità riguardo al piccino, si decise a rapire Danilo. Nacque uno scambio di reciproche accuse: il comico doveva rispondere di sottrazione d'infante, di violazione di domicilio, di percosse e ingiurie; Nella Colombo e sua madre erano imputate di appropriazione indebita.

Tale vicenda terminava in tribunale e finalmente la Colombo, continuando nella sua carriera artistica, aveva la fortuna di trovare l'anima gemella in un ragioniere, che abbidì soltanto all'impulso dell'amore. Fra i due venne celebrato il matrimonio, senza che per questo la cantante dovesse rinunciare ai palcoscenici dei teatri o ai microfoni dei ritrovi notturni. Quel che avvenne in seguito appartiene alla vita privata dei due coniugi.

Il primo fatto pubblico si verificò poco fa in un locale elegante di Sanremo. Secondo la versione dei patroni di Nella Colombo, questa sarebbe stata insultata e schiaffeggiata dal marito davanti ai clienti del ristorante, davanti persino alla giovane donna! Anche il comico Maddalena — secondo l'accusa — era trascorso a tali episodi di violenza. Al mezzo scandalo seguì pure stavolta un procedimento penale in cui il ragioniere-marito assume la parte di imputato.

Ma la vicenda non si esaurì a questo punto. La Colombo infatti, evidentemente stanca di uomini «maneschi e violenti», ha iniziato l'intervento del giudice civile per ottenere la separazione legale.

Un contributo governativo all'Istituto Galileo Ferraris

Il Ministero della Pubblica Istruzione con un disegno di legge in corso di approvazione ha disposto un contributo governativo all'Istituto nazionale elettrotecnico «Galileo Ferraris» di Torino per complessivi 45 milioni a partire dall'esercizio finanziario 1952-53.

PASSATEMPI

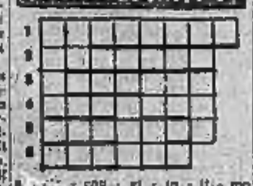

1 - ... - con - gi - in - il - mo
mo - ne - bi - no - re - se - sta
te - tro - vi - vi

Formare 6 parole secondo definizione; le lettere sottolineate daranno un proverbio.

1. Convegno; 2. Gran rumore; 3. Senza firma; 4. Apparizione; estasi; 5. Albero, lite; 6. Metropolitani.

Soluzione del gioco precedente

Risorse: «Il lavoro può addolcire la vita, ma, purtroppo a non tutti piace il dolce».

Ritrovi

«DEHORS»

Crema, zucchero, frutta e ghiaccio. Questa è la formula che ha assicurato il successo alla Gelateria CECCHI, c.so Palestro.

METEORE Birreria, S. Donato 58. Il giardino più fresco di Torino. Tutte le sere: arte varia.

*

«RESTAURANTS»

TAVERNA DANTESCA, il ristorante noto in tutta Italia, con servizio continuato fino alle ore 3. Accogliente e fresco giardino.

Un richiamo amico per i buongustai: LA LANTERNA il famoso ristorante di c. So Umberto 36 (t. 45-013) gerente Risso

RISTOR. DELLA VITTORIA, via C. Alberto 24. Un trionfo della buona cucina. Prezzi miti.

MULETTO, c. Casale 194, tel. 80-536 Ritrovo dei buongustai. Tram 21-29 Mad. dei Pilone.

*

«DANCINGS»

Nell'ariosissimo Roof Garden HOLLYWOOD melodia e indiavolati ritmi interpretati dal Comp. Gabbiani, c.so Capecchi

PAGODA DANZE, l'ambiente più suggestivo dal Valentino. Grande Orch. Rossini. Cabaret. Amari e Carmo.

Solo un GRAN MAGO può offrire fresco di pergolati. Danze allietate dall'Orch. Travaglio. Pranzi deliziosi a prezzi miti. Capolinea tram 14.

Cap. tr. Satti Bertolla S. Mauro Vi divertirete alla PISCINA DEL SOLE. Danze, bar, ristor.

*

«NIGHT CLUBS»

Nell'incanto di Valsalice splende ogni notte l'ARC EN CIEL Ristorante. Attrazioni. Danze Orch. Merry Boys. Tel. 43-822

Nausicaa

Scendeva da letto, ma non osava avventurarsi fuori di camera; restava sulla poltrona con le mani sulla coperta: e la sentiva nominare *plaid*. Egli ripetava la parola, contemplava i pozzi tra i fregi settecenteschi, si figurava il mondo, dove la vita di chi l'ospitava, doveva fluire tra rive calme d'oblio e foreste incantate come quelle d'Arcadie figurate sulle pareti. A volte ella entrava timorosa: la capigliatura biondo platino le formava intorno al capo un'aureola evanescente; i passi non si udivano; il pavimento rifletteva la figura fiessuosa e pareva ch'ella procedesse su acque immobili come cristallo.

Avanzava con le mani giunte sul petto, quasi s'inginocchiasse verso un altare. Quand'egli, movendo le labbra esangui, glielo disse, alla risposta: «E lei è il martire. — Perché, guidando follemente l'automobile in curva contro muro, l'aveva buttato a venti metri. L'autista, ritrovatolo a lato della bicicletta attorcigliata come un ghiribizzo, lo riconduceva mestabondo alla villa; mentr'ella in fondo alla vettura singhiozzava atterrita. Egli non aveva poi detto a nessuno che la padroncina — di gente taccagna improvvisamente prodiga — era ubriaca. E lui, professorello tratto a quel mestiere dall'amore per Omero, durante la degenza nella dimora nobiliesca, tra dottori e infermiere, non aveva saputo che la fanciulla, da lui graziosamente simile a Nausicaa dal piede leggero, e che giungeva le mani sull'*angelico seno* nel pomeriggio della sciagura non era uscita dagli stameni d'Omero, ma dalla cosa di amiche: incapaci d'aver gioia nella vita, cercavano i piaceri nel *cocktails*: il giovane ellenista ne ignorava il sapore.

Un giorno a lato del letto due signori gli offrirono patrocinio gratuito; perché egli ottenesse risarcimento adeguato all'investitrice; bastava firmasse una carta. E mormorarono la parola «milioni». Egli pensò: — Milioni? Benvenuti. Ma non profittava un tantino della situazione, lui, educatore? No. Tutto pulito. Un risarcimento pulito. — E contemplava la fanciulla nella penombra in fondo alla camera: ella splendava di grazia, come Nausicaa, Creatura meravigliosa e per lui inarrivabile. Chi era di fronte a lei, dee marmoree ma gli *eterni lari*, lui, con una lauree sorridarecio e le tasche vuote? E allora, di colpo, un'idea: compiere un gesto magnifico, davanti a lei. Perché se ne ricordasse tutta la vita. Lei. E suo padre, l'uomo irascibile, che col telefono alla mano scatenava uragani nelle Borse. Dovevano dire: — Renato Sanna, povero disvoltaccio, amatore immaginoso di sogni lontani; ma quando gli aprimmo il sacco, perché ci tuffasse dentro le mani, tutte il viso e fece: «Puah». Perché diverso da noi, diverso da tutti i cani che corrono dietro all'osso con la lingua in fuori. — Sicuro. Voi avete l'oro, io il mio mondo, qui dentro; e si vonzo ene faccio: puah.

Risposi: — Molto grato. Non voglio compensi.

I due si guardarono stralunati ad uscirono. Ella s'avvicinò al capezzale e baciò il giovane sulla fronte. — Un eroe — disse. E la sera quando rientrò suo padre con l'anima di traverso pieno come al solito di bile e di parole volgari, ella annunciò la decisione di lui e ripetè la parola: — Un eroe. — L'altro guardò l'avvocato che s'era tenuto dietro e fece: — Un feisso. — E anche questo ignorò il giovane umanista tra i libri d'Olanda con pizzi di Valenciennes.

* *

Sullo sgabello, ai piedi della poltrona ella cominciò a leggergli versi. E capì che nessuno valeva il giovane pensoso dalle idee lucide, dalla coscienza ferrea, ingenuo ma onesto, poco abile in salotto ma capace nella vita di inaudite prove. Coloro di cui era innamorata: l'aviatore, lo studente, il tenore tedesco del *Tristano*, il Torre che cantava alla radio, il Caravallo che doveva attraversare a nuoto la Manica: al confronto, fantocci. E il gugile dalmata? Oh: quando le amiche parlavano del pugile dalmata si mormoravano una parolina all'orecchio e poi dicevano: «Farabutto». Oppure: «Poveretta». Ella pensava: «Renato: un uomo. Duro a volte: meglio un uomo che ti picchia che un imbecille che ti mangola dietro».

Ora egli ascoltava la voce di lei. A quella s'addolcì l'acerbezza del suo orgoglio. E a poco a poco l'immagine di Maria amata nel paesino delle rocce grifagne, dove i pini s'inclinano sul mare, e che nel bottegone vendeva saponette e fiori finti, sveviglie istoriate vanto dell'industria locale e candeline variopinte con frange d'argento per l'albero di Natale; Maria dagli occhi casti e fuggitivi, a poco a poco dileguò, nebbia nella vampa del nuovo amore. La fanciulla da lui denominata Nausicaa — Cicci dagli amici — leggeva male versi capiti poco; lontano Maria interrompeva i canti agli scogliosi, immergeva gli occhi nel grembiule. Quando a Renato giunsero le lettere di lei, egli ignorava come traboccassero d'ansia; non lesse le prime perché impedito, le altre perché intento alla voce di lei. E gli piaceva figurarsi che la fanciulla, splendida come l'aurora, fosse venuta incontro a lui naufrago alle soglie della morte, proprio come Nausicaa, recando in mano il doppo della vita.

Le buste azzurrine rimasero una sull'altra sul cassettone. Egli dimenticò Maria, la promessa, la casina bianca dove conduzla sposa, per lavorare accanto alle finestre, cui ella avrebbe posto tendine lavorate dalle sue mani mansuete ed operose. Un giorno egli disse a Nausicaa: — Io andrò attraverso le fiamme, se tu metterai la tua mano nella mia. — E allora ella lo baciò sulla bocca.

* *

Il padre di lei, manovriero di abilità somma, saputo che la figlia «ormai s'era fissata» e voleva «questa volta per davvero» il professoretto messo sotto le ruote, dichiarò: — Un imbecille; ma non farà storie per la dote. — E ordinò un pranzo, fece venire cuochi dalla città, ordinò champagna a casse per annunciare il fidanzamento tra il «viso spumeggiante, come nella *Traviata*», e lui «la cantava tutta».

Quel giorno Renato a lato di lei s'inoltrò guardingo tra le piante esotiche regolare da accorte cesoie. Arrivarono invitati; giovanotti: calzoncini al ginocchio; signorine: calzoncini al di sopra del ginocchio. Egli pensò: — Fa un gran caldo. — La madre di lei, molto dignitosa e con i capelli viola, gli disse: — «Mica» si va in casa per cappacci dentro, su? Posto sull'erba. E vedrà che squinci. — Il giovane rimase. «Porto? Squiscia?». Gli avevan detto: — E' marchesa. Sì. Non troppo. Insomma: la chiami marchesa. — Rispose: — Vedrete, marchesa.

S'avvicinarono due signori con una macchina fotografica alla spalla. Uno domandò alla fanciulla: — Cicci, anche tu nel pateracchio? — Egli capì: — «Pateracchio» uguale «matrimonio»; sinonimi. — Ella li presentò: — Alfrigo Bertini. Adriano Zoppi. Per gli amici Gulli e Lamino: i più bei maiali della compagnia. — Renato stupì ancor più. — «Maiali»? Nausicaa non parlava così.

Gli intervenuti si recavano ad un banco sotto gli alberi, bevevano liquori in bicchieri con cubetti di ghiaccio, sedevano in cerchio sul prato; e si davan del tu. Egli sedette sull'erba non lei a lato e un tovagliolo di Fiandra sulla ginocchia. Riflettè: — Anche mia moglie tratteranno così tu. Si usa nelle grandi città. Basta abituarcisi.

Stuoli di domestici correndo dalla villa si gruppi d'invitati, recarono vivande su piatti di porcellana dall'orlo dorato. Renato pensò: — Maria nel bottegone non vende nulla di simile. — Primo pensiero per lei dopo molti giorni. Una maschiotta nuda fino alla cintola, col seno incappucciato in due cuffie crabattiani ad ogni mossa, chiese alla vicina: — La vecchia c'ha poi dato la grana per il Lido? — Quella, imbronciata, depose nel piatto la sigaretta tinta di rossetto. — No; ma domani la dovrà scucire. — Una signorinella tutta in quinci e squinci osservò: — Il Lido mi ha fregata una volta; ora non mi frega più, «pe' niente, pe' niente». Una voce protestò: — Oh ma il Lido è davvero «niente male», tesoro.

Il giovane non si capacitava come fra quella gente sparpagliata il padre di lei avrebbe annunciato il fidanzamento. — «Userà l'altoparlante». — E si alzò in piedi. Improvvisamente un gridio scherzoso alle sue spalle. Diceva un tale alla sua futura sposa: — Con questo mestiere che ti porti dietro, dovresti chiamarti Ciccia e «mica» Cicci. — Rinta. Allora la fanciulla, da lui denominata Nausicaa, afferrato l'imprudente per il braccio lo mise bocconi e cominciò ad applicargli in fondo alla schiena gacche sonore. L'altro tentò di sollevarsi; tutti gli furono sopra; una ragazza gli sedette sulla schiena a cavalcioni perché ella continuasse a percuoterlo. Fulmineo, il signore nominato Lamino, estratta la macchina fotografica, se la fece all'occhio; s'udì lo scatto. Fece: «Bene, bene».

Renato osservava ammutolito. Nessuno gli rivolgeva uno sguardo. Le signorine e i loro amici, con le gambe nude piegate sotto, si torcevano dalle risa. Il giovane pensò: — Sulle rive dell'Eufrate e dai bei cammelli», la figlia di Sparta, unte di olii balsamici, lottarono nude con i robusti guerrieri, ma Omero non dice che Nausicaa scalciasse i giovanotti.

Fece: — Con permesso. — Senza che nessuno se ne avvedesse, attraversò il giardino, salì in camera sua, si mise in tasca le lettere di Maria e uscito dalla porta di servizio, s'avviò verso la stazione. Di lì a poco partiva un treno per il paesino tra rocce grifagne e pini inclinati sul mare, dove Maria, dagli occhi casti e fuggitivi, nel grande bottegone vendeva saponette e fiori finti, sveviglie intoriate in molto pregio anche lontano e le candeline multicolori con frange d'argento che a fine dicembre s'appendono agli alberi di Natale.

Mario Parodi

Gli Astri: Luna in sestile a Saturno e Nettuno, con in quadratura di Venere ed il trigono di Mercurio. Ispirazioni che vi caveranno dai guai. **Tipi: Pesci, Scorpione e Cancro.**

Pesci: potrete essere coinvolti negli errori altrui. State in guardia e non appoggiatevi a persone.

Scorpione: potrete evitare i sette guai facendovi il cuore duro. Mostratevi più autoritari.

Cancro: ritroverete ciò che avete perduto. Soddisfazioni di breve durata, ma che saranno sufficienti a ricaricare il vostro cuore.

Per i soggetti nati in Ariete: le autorità vi aiuteranno ed i vostri successori saranno sicuri. **Toro:** un lavoro da cortomino vi farà avere il primato. **Gemelli:** vi offriranno un autentico inganno e voi non saprete come schivarlo. **Leone:** procurativi un testimonio, altrimenti non farete nulla. **Vergine:** non accogliete proposte e svegliatevi. **Bilancia:** crossioni artistiche o ispirazioni meravigliose. **Sagittario:** generosità insolita che vi darà conseguenze favorevoli. **Capricorno:** proverete nuove gioie e vi tufferete in una missione delicata. **Acquario:** ciò che aspettate arriverà molto presto.

Salute collettiva: solo chi soffre di debolezza sentirà acutamente i sintomi.

T. Palamidessi

A 76 ANNI HA SPOSATO 254 DONNE E DIVORZIATO 256 VOLTE!

Harem motorizzato

Ibn Saud, re dell'Arabia, uomo galante e straordinariamente vitale, non fuma, non beve e si nega persino il piacere della musica - 1 130 miliardi all'anno di una compagnia americana - Mogli, concubine e schiave viaggiano a bordo di lussuose automobili a sei porte - La nascita del 46° figlio

Il signore dell'harem, entrando nei quartieri delle donne, non porge il primo saluto alla favorita, bensì alla propria madre che sull'harem ha un dominio assoluto. Il saluto tradizionale consiste nel portare la mano, con reverenza, alle labbra ed alla fronte

Londra, agosto.

Nello scorso giugno, all'annuncio della nascita del novantaseiesimo figlio, Abdul Ibn Faisal as Saud, re d'Arabia, disse sorridendo: «Da giovane fondai un regno, ora lo sto popolando...». Ora, infatti, venuto alla luce il 46° figlio del novello Hayun al Rascid, del sovrano del più grande Stato arabo, del protettore delle Sacre Sante della Mecca e di Medina.

A 76 anni, sofferente di gotta, cieco da un occhio, recando sul corpo le cicatrici di sessanta sciabolate ricevute nelle battaglie combattute in gioventù, Ibn Saud conserva prodigiosamente intatte le doti che si vogliono da un uomo galante. Ancora oggi egli rende tutti gli omaggi dovuti alla bellezza femminile, rispettando la legge del Profeta che non concede al credente più di quattro mogli legittime. Ecco perché avendo sposato 254 donne, ha divorziato 250 volte!

La straordinaria vitalità di questo uomo, misterioso come la funzione che svolge nella politica del Medio Oriente, si può forse spiegare col fatto che, rigoroso osservante della legge musulmana, egli non fuma, non beve liquori e conduce una vita estremamente attiva. Si nega persino il piacere della musica perché, per la setta puritana dei Wahabiti di cui egli è capo, questo piacere è un segno di efferminatezza. E' quindi possibile che, per una legge di compensazione, tutto il suo impulso vitale si manifesti attraverso una robusta virilità.

Donne e profumi

Naturalmente il tempo passa anche per il «Leone del deserto». Appare ora quasi mitica l'impresa da lui compiuta, molti anni fa, durante una guerra contro l'Emiro Hussein dell'Hegiaz. Partito all'inguine in un combattimento, egli era stato portato sotto una tenda dove giaceva febbricitante. I suoi uomini temevano per lui e per le sorti della guerra. Egli compreso. Ordinò ad uno sceicco di riunire davanti a lui le più belle ragazze della sua tribù e fra di loro si scelse una sposa. Il letto di dolore divenne un talamo nuziale. Più tardi, mandò la giovane fra le altre donne, dicendole: «Fa saper loro se il tuo signore è un invalido...». I mormoratori ebbero motivo di tacere.

La vita dell'harem, come è ovvio, è tenuta celata agli occhi degli indiscreti. Nessuno può dire quanto sia popolato l'harem di Ibn Saud, perché se il Profeta concede solo quattro mogli, nessun limite è posto al numero delle donne tenute come concubine o come schiave. Si è però saputo che, recentemente, lasciando da parte gli affari di Stato, Ibn Saud trascorse una giornata intera nei quartieri delle donne, facendosi precedere da un omaggio di profumi per i quali il tesoriere dovette pagare una somma corrispondente a più di tre milioni di lire italiane.

L'Emiro Abdullah, fratello del sovrano, è meno riservato attorno al proprio harem e, tempo fa, invitò Ibn Saud a visitarlo. Si trattò di un edificio a tre piani modernissimo che sorge in un'oasi creata artificialmente a poca distanza da Al Riad, la capitale. Quaranta camere da letto ad ogni piano, ognuna con bagno, sale da pranzo comuni per le orgie, saloni di ricevimento, impianti di aria condizionata, cucina elettrica... Insomma tutto quello che avevano saputo escogitare i progettisti e gli arredatori della ditta Sydney Clough & Sons di Londra a cui Abdullah aveva affidato l'impresa di costruirgli un nuovo harem.

Ibn Saud fece minuziosamente il palazzo, osservò impianti ed arredamenti, passeggiò nel parco ed ebbe alle fine parole di vivo compiacimento per il fratello. Poi sorrise. Anche in fatto di modernità, nessuno riuscirebbe a batterlo.

Per le sue donne, Ibn Saud ha fatto costruire appositamente venti automobili come questa. Così le favorite possono accompagnarlo nei suoi viaggi

Venti «Cadillac»

Egli stava motorizzando il proprio harem! Qualche mese dopo, infatti, giunsero dagli Stati Uniti venti lussuose automobili a sei porte, scintillanti di cromature, fornite di impianto per il condizionamento dell'aria e dotate di quei cristalli che sono una curiosa novità americana. Visti dall'esterno sembrano specchi, mentre non precludono minimamente la visibilità dall'interno. Alcuno nessuno sguardo indiscreto potrà mai posarsi sulle misteriose viaggiatrici che lasciano l'ombra dell'harem per le assolate piste del deserto. La «Cadillac» di Cincinnati, costruttrice delle macchine, ha ricevuto per questa fornitura circa 180 milioni, in lire italiane. La spesa è un'inezia per Ibn Saud il quale riceve, ogni anno, 800 milioni di dollari, qualcosa come 130 miliardi di lire, per diritti riconosciutigli dall'«Aramco», la compagnia americana che sfrutta i ricchissimi giacimenti di petrolio dell'Arabia.

Al principio di ogni estate, l'harem motorizzato si mette in movimento, scortato dalle macchine del seguito. Al centro dell'autocolonna è l'autopullman articolato del re, lungo 18 metri. Esso comprende la sala di ricevimento con un trono di mogano ed oro, la camera da letto, lo studio, la sala da pranzo ed i locali accessori. Seguono ugualmente dotati cinquantasei, una per ciascuna delle quattro mogli, quattro concubine e quattro schiave, col loro seguito.

Così, dal Mar Rosso al Golfo Persico, il villaggio in villaggio, di oasi in oasi, Ibn Saud, per quattro mesi, ispeziona ogni anno il suo regno, vasto come l'Europa occidentale.

Certo è lontano il tempo in cui, viaggiando in carovana, il re si portava dietro tre mogli su cammelli bianchi ed una quarta cammella per l'amore ignoto che poteva ferire all'improvviso, per la giovinetta che il caso poteva abbinare di colpo alla fonte di un'oasi sperduta al talamo di uno degli uomini più potenti del mondo musulmano!

Ibn Saud non può ormai più inforcare la sella e correre alla ricerca di un nuovo amore che gli accenda il cuore ed i sensi. Ma la sua naturale vigoria non è per altri versi menomata. L'harem motorizzato non ha ancora una funzione decorativa. Le grevi le vecchie nascita del 46° figlio maschio, senza contare le femminucce...

b. r.

Astronomi a congresso

Settecento scienziati d'ogni parte del mondo si riuniranno a Roma il 4 settembre - Saranno forse rivelati i risultati delle importanti osservazioni compiute nell'alto Egitto durante l'ultima eclisse totale di sole

Roma, giovedì sera.

Il grande Congresso mondiale di astronomia si aprirà nella Sala degli Orazi e Curiazi, in Campidoglio, il mattino del 4 settembre prossimo.

Sarà una delle più interessanti riunioni di scienziati, in quanto farà affluire nella capitale ben 700 membri della Unione Astronomica Internazionale attualmente presieduta dal prof. Bertil Lindblad, direttore dell'Osservatorio di Stoccolma e uno dei giudici che ogni anno assegnano il Premio Nobel. I 700 rappresentano in verità la totalità dell'Unione che fu fondata mattamente 30 anni fa, nel 1922, quando si tenne appunto a Roma, per la prima volta, un congresso di scienziati che dedicarono alle stelle tutta la loro migliore attività.

L'astronomia, questa scienza che è considerata una delle più antiche, in quanto fin dai primordi gli uomini alzarono gli occhi alle stelle e da esse impararono grazie e favori, ben presentendo che da quel mondo infinito dipendeva, in un certo senso, quello più breve della vita umana, è entrata a far parte risalente delle scienze dei mondo moderno e della moderna civiltà.

E così come si susseguono sempre più notevoli i progressi della fisica nucleare, si vanno anche estendendo quelli di una scienza come l'astronomica che ha ai suo attivo secoli di storia.

Immensi progressi sono stati fatti dall'astronomia negli ultimi cinquant'anni: ecche, come dice uno scienziato, «le conoscenze attuali permettono di cominciare a ricostruire i successivi anelli dell'avvenimento che hanno condotto dall'universo uniforme e disorganizzato delle origini (la materia fluida si coagula della Genesi mosaica) al meraviglioso insieme differenziato ed organizzato che abbiamo sotto gli occhi. Risalendo attraverso questa successione di anelli, di cui ogni giorno di più si rivelano agli studiosi le singolari caratteristiche, appare infine possibile cominciare a saldare tutta la catena dell'evoluzione, catena che va a fissarsi in modo definitivo al «ganglio» della creazione, laddove la scienza stessa finisce e comincia la fede».

Gli astronomi, quindi, sono oggi e più saranno in un prossimo domani i migliori interpreti del mistero della vita e della creazione. Purtroppo il numero di questi scienziati è esiguo in quasi tutte le nazioni, perché l'astronomia è scienza, alla quale ben pochi si dedicano. Essa richiede sacrificio e ne hanno fornito una prova l'amarezza colore che nel febbraio scorso affrontarono condizioni climatiche eccezionali per portarsi nell'alto Egitto, dove le varie spedizioni astronomiche al dettaro convengono al momento dell'eclisse totale di sole che ebbe luogo in quella data.

Il capo di una delle più importanti spedizioni, quella della Società Geografica Americana, il prof. Van Biesbroeck, titolare dell'Osservatorio Yerkes, presso Chicago, parteciperà al Congresso di Roma. Egli si è specializzato in osservazioni di eclissi ed in modo particolare di quelle «deviazioni dei raggi stellari intorno al sole eclissato» che costituiscono una riprova astronomica della teoria generale della relatività.

In proposito, il prof. Lucio Gianranelli, che sarà segretario del Congresso romano, scrive che lo scienziato americano ha annunciato che a Roma, al Congresso mondiale di astronomia, rivelerà forse i risultati ottenuti dalle osservazioni compiute nell'alto Egitto. Osservazioni di eccezionale importanza che appassionano il mondo scientifico, perchè gli astronomi sperano, con i loro controlli, di sottoporre sotto nuovi aspetti la teoria della relatività. Essa dal punto di vista teorico-matematico è assolutamente inattaccabile, ma molte difficoltà e dubbi sono sorti in questi ultimi anni sulle sue interpretazioni fisiche e cosmologiche.

Può darsi, quindi, che nel prossimo Congresso, sia la volta buona per la dimostrazione che finalmente si è accertato il famoso effetto relativistico ed in definitiva venga confermata la stessa teoria generale della relatività mediante la lettura di quelle lastre e fotografie che sono state prese dalle scienziate americane durante l'eclisse del sole del febbraio, la quale fu definita «eclissi di sole della relatività».

Comunque è interessante notare che il convegno degli astronomi non si svolgerà in luoghi chiusi, non avrà un vero e proprio programma ma si terrà così, semplicemente, senza orari durante le gite, i ripevimenti ed i pranzi.

n. z.

Il Tribunale le ha dato ragione

Le amorose furie di una ottantenne

Roma, giovedì sera.

Il matrimonio fra una donna di settant'anni e un giovane di venticinque è l'episodio centrale di una complicata vicenda giudiziaria che è stata discussa e, almeno momentaneamente, risolta dalla sezione civile della Corte d'Appello di Roma.

Protagoniste è la signora Maria Annetti che conta ora ottant'anni; dieci anni fa, già vedova due volte. Alla morte del primo marito avv. Micoli, ricchissimo proprietario di terre in Calabria, alla sposa superstite un nipote di questi, un giovane notaio che non visse però a lungo. La ricca signora rimasta sola col figlio di primo letto, Renato, quindicenne, si innamorò di un giovane coinno suo dipendente e decise di risposarsi.

Non fu un matrimonio felice. Esattamente cento giorni dopo le nozze, l'Annetti iniziò causa di separazione contro il marito, al quale rimproverava una insopportabile freddezza, e vinse la causa. E' facile immaginare, però, a quante chiacchiere e ironici commenti abbia dato spunto la singolare vicenda. Il figlio della Annetti, Renato, mal sopportando quelle che a lui sembravano manifestazioni caratteristiche di una mente squilibrata, si scontrò più volte aspramente con la madre, per impedire la dispersione dei beni familiari.

Irritata dall'intervento del figlio nei suoi affari privati, la vegliarda — affermano gli avvocati del figlio — lo avrebbe fatto arrestare dai tedeschi; ma egli riuscì a fuggire, mentre stava per essere deportato in Germania. Naturalmente, la Annetti respinse come calunniosa questa accusa.

Su richiesta del figlio, il Tribunale civile stabilì, dopo aver ascoltato il parere di ben dieci periti medico-legali, che la donna era affetta da «deficienza dei sentimenti etici fondamentali e da carenza intellettiva». Ora la Corte d'Appello ha modificato questa sentenza, dichiarando la Annetti capace di intendere e di volere e quindi di curare i suoi interessi finanziari. Essa potrà quindi godersi liberamente il suo denaro, nonostante le affermazioni del figlio Renato.

A capofitto nel burrone profondo oltre 50 metri

Carrara, giovedì sera.

Due operai hanno fatto ieri una macabra scoperta: giunti nei pressi di Borgiola di Carrara i due scorgevano, in un burrone profondo oltre cinquanta metri, il corpo esanime di una sconosciuta, orrendamente ferito. Immediatamente scesi al passo i due cavatori provvedevano a dare l'allarme. In breve sul posto indicato si portavano alcuni carabinieri. La donna, identificata poi per la ventenne Giuseppina Dell'Amico, veniva trasportata all'ospedale mentre davan ancora disvoltissimi segni di vita.

L'arma dei carabinieri iniziava le indagini interrogando il fidanzato della Dell'Amico: si veniva così a sapere che la giovane, in dissidio col promesso sposo, colta da un improvviso momento di sconforto si era gettata a capofitto nel burrone.

CLAMOROSO COLPO ALLA STAZIONE DI ROMA

Venti milioni di titoli rubati a due impiegati

Roma, giovedì sera.

Un clamoroso furto è stato compiuto ieri alla stazione Termini su un treno in partenza per Livorno: obbligazioni azionarie per circa 20 milioni di lire sono state sottratte a due impiegati della Banca Commerciale Italiana, che stavano provvedendo al trasporto dei titoli dalla direzione generale di Roma alla filiale della stessa banca a Livorno.

I due sfortunati impiegati, Carlo Massa e Angelo Cella, avevano già preso posto sul direttissimo per Livorno in sosta al binario 10: mentre affacciati al finestrino attendevano che il convoglio si mettesse in moto, una mano lesta si preoccupava di far sparire dalla reticella dei bagagli la borsa di cuoio nero contenente i 20 milioni.

Quando i due malcapitati si accorgevano del furto pallido, telefonavano subito alla direzione della Banca e denunciavano il fatto al commissariato di stazione. Ma quantunque la polizia romana abbia sguinzagliato i migliori elementi sulle tracce degli autori del furto, che debbono aver studiato il colpo in tutti i particolari, approfittando poi del primo momento di disattenzione dei custodi del predisastroso pacco, nessuna traccia si è potuta avere delle obbligazioni.

La Banca sta provvedendo, a quanto risulta, al «piano di ammortamento» nella speranza che le azioni rubate possano così perdere tutto il loro valore.

Una modesta impiegata s'appropria di 300 milioni

New York, giovedì sera.

A. Mineola (contea di Nassau) una donna di 47 anni, Lillian Robinson, ha truffato diverse banche per almeno 470.000 dollari, qualcosa come 300 milioni di lire italiane.

La donna, che era cassiera presso una ditta di quella città, non aveva mai dato luogo a sospetti per la sua modesta apparenza. Davanti al giudice istruttore essa ha ora confessato d'aver messo centinaia di assegni con nomi fittizi a favore della propria ditta.

Gli assegni erano accettati dalle banche che versavano alla cassiera il controvalore. Poi si è scoperto che coloro che avevano emesso gli assegni non erano mai esistiti.

SPETTACOLI A TORINO

TEATRI E RITROVI

Previsti biglietti Salone La Stampa via Roma ang. Berrolo, tel. 52.113 Circo Togni: 16.30 e 21.15. Prenotazioni al 284-747. Visitate la Mostra Zoologica.

Gay Estivo Rivista acrobat. music.

Al Fiorito Club (p. Solferino, tel. 42-533): 21: Edgher Andreghetti, s. a. D'Albi, F. Maretigo, Corteni. Alhambra: Nizza 80, ingr. Ribero. Chatki: 21, Orch. Succheri, c. Rossi Edea Danse: 21 Massa., Bimbo. Fausto: Café chantant, Medici 113. Garden Valentino 21 Orch. Bergiorno c. J. Gadoni Serata a premi. Gay Estivo: Orch. Angelini. Giardino Meteor S. Donato, Var. Hollywood: ore 21 Orch. Gabbiani. Marino's ex Edelvia Dante Val. 21 Montecappellini: 21-24 danse. Pagoda Danse: 21 serata bancari. Piscina del Sole S. Mauro cap. tr. Balli Bertolla Danze Bar Ristor. Miami, Scuola ballo c. Volta 4.

Arena sul ciel. t. 880-823, dir. Righini. Riet. danza aerea: Or. Merry Boys Cavallina Bianca: Ristorante Danzing, tel. 690-311. Orch. Balocco. Gran Baita: ore 22-3, Dancing.

Palata: Napione 34, ore 21 locales. Piscina scoperta Stadio: 10-18.

CINEMATOGRAFI

Ambrosio: «Anime nella tormenta» R. Albera, L. Pulver, A. Novan Astor: «L'assedio di Fort Point» tech. Keegan, Fleming.

Corso: «E' arrivata la fidelità» Gary Cooper, Jean Arthur.

Doria: «Mia moglie si sposa» C. Colbert, Mc D. Carey, Z. Scott.

Luxi: «La maschera del vendicatore» tech. John Derek, A. Quinn.

Maffei: «Elena paga il debito» Linda Darnell, Stephen Mc Nally.

Nuovo Cristallo: «Tutto le Moke» G. M. Canale, Matt. 10.30 e L. 160

Regent: «Ha fatto il >», Billi, Riva, Crocolo.

Torino: «Ha da venì» M. Douglas, Loretta Young. Pl. 150 Ap. 17

Vittoria: «Morale insanguinata» techn. R. Scott, Janis Carter.

Alexandra: Canzone pagana tech. E. Williams, H. Kriel, Aria cond.

Alfa: «4 cavalieri dell'Oklahoma» techn. Dan Darlen, Gale Storm.

Ariston: «La prova del fuoco» di John Huston M.C.M. Aria condiz.

Augustus: «La lince rossa» George Raft e Virginia Mayo.

Capitol: «Canzone pagana» tech. Esther Williams, H. Kriel.

Fiat: «Canzone pagana» techn. Esther Williams, H. Kriel.

Giannetta: «Ho amato un fuorilegge» John Garfield, S. Winters.

Hollywood: «Furia al Congo» Johnny Weissmuller, S. Moreland.

Ideal: «Naso di cuoio» J. Mason e Riviera Thompson 16.15-21.15.

Massimo: Domani ore 14 riapertura «Rabbia nobili» M. Rooney. Vietato minori anni 16.

Nazionale: «Diario di un curato di campagna» C. Laydu, J. Riveyre.

Principe: «Furia nel Congo» J. Weissmuller, Moreland. Aria cond.

Statuto: Trigger cavallo prodigio.

Astì: Figlia dello sceriffo Ap. 10. Ceo: «Se fossi onesto» De Sica.

Mignon: «Uomo bianco tu vivrai»

Olimpia: Storia d'un detective.

Po: Avventura Wyoming W. Beery F. Nuova Cavalieri nord ovest tech.

Regina: «Le due verità» Varieth.

Romano: «I 7 derelitti» Padovani Ity. Nico Berni 16.15 e 21.15.

S. Felice: R.M.M. destinaz. Luna.

Esperia: Donne e briganti: Nazzari Italiano: «Salvate mia figlia».

Miraflori: «L'ultima preda».

Vinzaglio: Passione di amazzoni techn. L. Darnell, Henry Fonda.

Ellisse: «Promessi sposi» Cervi.

Fulgur: Sul marciapiedi Andrews.

Nuovo: Kon-Tiki «cacciatori isole S. Paolo: «Marchio del rinnegato

Corallo: «Amore di Norma».

Eridano: «Barriera antinfrazione» Orpea: «Eroi nell'ombra».

Radium: Ultimo ricatto Robinson.

V. Veneto: «Purificazione» con Glenn Ford, Evelyn Keyes.

Astra: «Barbablù» colori.

Borsini: Oggi riapertura con «Nancy va a Rio» techn. J. Powell.

Excelsior: «Regina dei pirati» technic. Jean Peters, L. Journac.

Odeon: «Imprendibile sig. 333».

Adua: «Nido di Falasco» Varietà.

Aurora: «Vivere a sbafo».

Brescia: Isola sconosciuta colori.

Fortino: «Yvonne la nuit» Totò.

Monviso: «La città si difende».

Nardi: «A mascherina».

Palermo: Storia di Edith Cavell R. Karen: «Giovane guardia» e «Furia I.o maggio Messe» colori

Sociale: «Difensore di Marsia».

Cabiria: «Fidanzato per due».

Colosseo: Uomo venuto da lontano

Italia: Ratto dalle stelle Hope.

Lingotto: Domani riapertura con «Due soldi di speranza».

Piemonte: «Famiglia Passaguai fa fortuna» A. Fabrizi, Macario.

S. Carlo (Nichelino) «Schiavo della violenza» R. Ryan, L. Day.

Spezia: «Re di Cuba» Macario.

Alba: «Luna rossa» C. Villa.

Ellisse: «Vendetta di sangue».

Lucento: «Carcerato» O. Tosa.

Lutrario: «Ai vs. ordini signora» tecnic. Bob Hope, Lucille Ball.

NOIRIZZI
SPOSI
LIQUIDIAMO
BOMBONIERE per NOZZE
A PREZZI DI REALIZZO
ICAT Via Accademia Albertina 1 Via Nizza 11

MOBILI ARTIGIANI
Corso Vittorio Emanuele 18
FACILITAZIONI

FLORCO
il più economico ed elegante
Copripavimento
ADATTO PER ALLOGGI
CAMERETTE ... MARE
L. 600 il mq. presso
G. POST - LINOLEUM
via Garibaldi, 32 - Telefono 51-114
Via Milano, 17 - Telefono 51-806

MOBILI a RATE
migliori prezzi - Vasto assortimento
Mobilificio B. Prato, via Bisagno 2

FABBRICA BUSTI REGGISENI
Specialità Busti in LASTEX
unica ditta specializzata
in forniture complete per
bustai ed ortopedici
Virginio DEMARTA
19, corso Vinzaglio, 18
Telefono 44-282

ARTICOLI ELETTRICI
LAMPADARI
Via Berchia 31 riparazioni azienda elettrica esercizi.

VESTITEVI esclusivamente
presso l'industria confezioni
PETRONIO
Via Nuova Aloss 6 (ang. v. XX Set.)
Via Lagrange n. 21 (Porta Nuova)

Storia vera e segreta di padre Pio di Pietrelcina

Sulle mani bendate posero i sigilli

Trent'anni di polemica sulle famose stimmate - Il giudizio dei medici e quello di padre Gemelli - Perchè nel 1916 a Napoli fu riformato "il soldato Francesco Forgione,,

Sanguina il palmo della mano di Padre Pio di Pietrelcina

S. Giovanni Rotondo, agosto.

Ancor prima del Santo Offizio, chi si accertò della verità scientifica del fenomeno di padre Pio, erano i superiori del frate, dal Padre Pietro da Ischitella che, nove mesi dopo l'apparire delle stimmate, esattamente il 19 giugno del '19, volle che il religioso fosse sottoposto a una visita medica, la prima, affidata al dott. Giuseppe Romanelli, primario dell'Ospedale Civile di Barletta.

Il misterioso caso

Romanelli osservò attentamente le stimmate, le seguì il decorso, tentò di farle cicatrizzare: niente. Il suo stupore crebbe sempre più. Fu cinque volte ogni visitò padre Pio in quindici mesi. E in una relazione al Padre Provinciale concluse: «Le lesioni del padre Pio non sono affatto classificabili, per i loro caratteri e per il decorso clinico, tra le comuni lesioni chirurgiche: han altra origine ed io non so dire quale, che lo non riesco a».

Intanto, nel luglio '19, era giunto a San Giovanni Rotondo il prof. Amico Bignami, Ordinario di Patologia Medica nell'Università di Roma, cui l'incarico di visitare il frate, era stato dato — contemporaneamente ad un altro clinico, il dott. Giorgio Festa — dal Ministro Generale dei Cappuccini, padre Venanzio da Lyela. Il Bignami, fra le altre cure, spalmò le mani di padre Pio con un unguento e, dopo la medicazione, pose i sigilli sulle bende che, passato il tempo sufficiente per la guarigione, furono sciolte: tutto come prima. Nella sua relazione Bignami fu il primo a parlare genericamente di «lesioni di origine nervosa» pur senza saper dare una chiara spiegazione del caso, anzi con una aperta contraddizione — come fu osservato — perchè in altra parte della sua perizia egli affermava che il religioso non era un soggetto nevropatico. Tre mesi dopo giungeva a San Giovanni Rotondo il dott. Festa, che, a differenza del Bignani, ripetette la (a mano a conclusioni del Romanelli. Nel '48, poi, il dottor Festa tormentato e perplesso su quel caso misterioso, lasciò la folla dei pazienti al suo studio romano, in via Farini 41 e all'improvviso, inaspettato, ritornò a S. Giovanni Rotondo. Ma già il Santo Offizio era intervenuto e, pur abolito nel '24, il tribunale di dir Messa in pubblico, tuttavia, in quello stesso anno e non ostante il rigore del Padre Provinciale, né di quello del Padre Guardiano», avvalendosi dei suoi ampi poteri aveva posto sotto diretto controllo il convento, intimandogli, con ordini di estremo rigore, il Padre Bernardo da Aprovila. Tra le disposizioni più impegnative v'era quella di non mostrare a nessuno le ferite che continuavano a stillar sangue. Perciò, mentre il clinico credeva di poterle riesaminare a suo agio, durante l'operazione di ernia inguinale (male di cui il religioso soffriva in quei giorni), padre Pio si sottopose all'intervento, ma senza mai lasciarsi cloroformizzare perchè non si profittasse della sua incoscienza sotto l'etere per esaminargli le stimmate che il suo voto di obbedienza, oltre che il suo pudore, gli vietavano di mostrare. Il soppratto per un'ora e tre quarti lo strazio dei bisturi. Poi, nella celletta, sbendato un collasso e fu così che il medico, dovendo osservargli il corpo, gli rivide le piaghe: rosse per sangue vivo, come sempre.

Una delle ipotesi

Dopo il '48 il dott. Festa ritornò a San Giovanni Rotondo almeno altre dieci volte. Nacque così Misteri di scienza e luci di fede in cui il clinico (come già il primario dell'Ospedale di Barletta, e altri medici) proclama il carattere assolutamente fuori del comune ordine di natura nelle stimmate del cappuccino.

L'aspetto più originale in tutta questa vicenda è che mentre da una parte scienziati in nulla legati alla autorità religiosa sostengono l'aspetto miracoloso del fenomeno (il Festa ed il Romanelli sono solo due fra i molti medici che lo hanno indagato in tutti questi anni) il Santo Offizio e un illustre ecclesiastico sono, invece, all'opposizione di principi teologici per il primo (non potendo la Chiesa ammettere definitivamente di essere che, secondo la sua dottrina, solo a lei spettano). Perciò, quando nel '47, nella cattedrale di Manfredonia il cardinale Faulhaber parlò delle straordinarie cose del cappuccino italiano, il Santo Offizio rincrudì le misure vietando addirittura, con un decreto del 3 maggio 1931, che i pellegrini salissero al Gargano.

L'avversario nel piano della scienza, colui che crede al carattere soprannaturale delle stimmate di padre Pio è padre Gemelli, il Rettore dell'Università Cattolica del Sacro Cuore al quale nel '21 a San Giovanni Rotondo.

Nell'ottobre del '24, in Vita e Pensiero appare un articolo di padre Agostino Gemelli, «Le Stimmate di San Francesco» in cui, indirettamente, si demolisce, sul piano del soprannaturale, il mezzo del cappuccino perchè, dopo aver definito miracolose solo le stimmate di San Francesco d'Assisi e Santa Caterina da Siena, il francescano affermava: «Ma per le altre, non voglio dire per tutte, ma per molte, per troppe, la diagnosi di isterismo ha un ragionevole fondamento». E della diagnosi di isterismo passava a quella di autosuggestionismo: «il malato (cioè l'isterico — n.d.r.) si procura [illegible] lesioni con mezzi artificiali, che difficilmente si riesce ad indagare e a dimostrare». Parlando poi con il dott. Giorgio Festa (che ha riportato queste parole a pag. 181 del suo libro, Misteri di scienza e luci di fede) egli aggiunge: «Le lesioni che sono state studiate in padre Pio non presentano alcuna conformazione anormale (come avviene nei casi di piaghe da nervo — n.d.r.) come presentavano le stimmate esaminate in S. Francesco d'Assisi. Quelle che in lui vengono descritte offrono invece un carattere distruttivo dei tessuti nei quali sono avvenute e ciò può indurre a ritenere che derivino da uno stato morboso, da una condizione patologica, nervosa che siano l'effetto e non la causa, che io non riesco a».

Precedenti clinici

In questo giudizio di padre Gemelli probabilmente influirono i precedenti clinici; un'esame all'apparire delle cinque piaghe, ben noti a padre Gemelli. Infatti padre Pio, temperamento mistico e ardente, quando era novizio, cioè nella fase più delicata della formazione di ogni organismo, si sottoponeva frequentemente a lunghi digiuni. Una volta, nella quaresima del 1908, mentre era nel convento di Montefusco per frequentarvi il secondo corso di teologia, digiunò tre settimane con la inevitabile conseguenza di una tale prostrazione che i suoi superiori dovettero rinviarlo nella natia Pietrelcina, perchè la pura e fresca aria d'Irpinia lo ristorasse. E sono molti in quel piccolo borgo a ricordare le paurose grida del giovane che, nella rustica casetta, aveva frequenti crisi in cui diceva di dover lottare contro gli assalti del demonio. Nel '16 il soldato Francesco Forgione (a questo il nome del cappuccino nella Stato Civile), milite della X Compagnia di Sanità, fu riformato all'ospedale militare della Trinità di Napoli, per tubercolosi polmonare (processo che, anni dopo, il dottor Festa troverà chiuso), venendogli assegnata la pensione di guerra di 3ª categoria. E continuarono a lungo quelle febbri misteriose che, mentre contemporaneamente si giungeva oltre i 40 gradi, significano il decesso, in lui sembrano ad una temperatura di 44,5 facendo scoppiare il tubo del mercurio (per ciò il dott. Festa gli costruì dei termometri speciali).

Crescenzo Guarino

UN REBUS GIUDIZIARIO AL TRIBUNALE DI PISA

Il medico dalla doppia vita

Abram Zilberman, polacco, o Adriom Tadeusz Zilberman, russo? - Un'inchiesta dell'Ordine dei medici non conclusa - Il russo parla di errore di trascrizione - Due processi: uno per stabilire la nazionalità dell'imputato e l'altro per esercizio abusivo della professione medica

Pisa, giovedì sera.

Il processo contro il medico russo dalla doppia vita, che si inizierà in questi giorni al Tribunale di Pisa, è di quelli destinati a suscitare vasta eco.

L'incredibile storia di Adriom Tadeusz Zilberman — della quale già avemmo occasione di parlare su queste colonne — avrà ora il suo epilogo in sede giudiziaria: auguriamoci che almeno i giudici riescano, una volta per tutte, a stabilire se Zilberman è veramente un luminare della scienza o un millantatore, e conseguentemente se Abram Zilberman, polacco, che quindici anni or sono conseguì all'Università di Pisa la laurea in medicina, e Adriom Tadeusz Zilberman, russo, trasferitosi a Pisa nel 1945 in divisa di ufficiale dell'Armata rossa, sono la stessa persona.

Le origini della strana vicenda risalgono all'ormai lontano 1933, cioè al giorno in cui, alla segreteria dell'Università di Pisa, pervenne — corredata della relativa documentazione — una domanda di iscrizione alla Facoltà di Medicina da parte di Abram Zilberman, di Mauryl, nato a Lozk (Polonia) nel 1912 e residente a Varsavia, domanda che fu regolarmente accolta. Il giovane studente polacco frequentò i cinque anni prescritti, svolse un utile tirocinio attraverso le varie cliniche degli Ospedali Riuniti di Santa Chiara, e nel novembre 1938 conseguì, a pieni voti, la laurea in medicina.

Con la guerra, di lui si perdette ogni traccia. Sette anni più tardi, nel 1945, giunsero a Pisa, ospiti del governatore americano, diversi ufficiali russi. Uno di questi, un capitano, si presentò un giorno alla segreteria dell'Università e, dichiarando di volersi stabilire in Italia, richiese un duplicato del certificato di laurea in medicina di lui conseguito presso l'Ateneo pisano nel '38.

L'ufficiale fornì le seguenti generalità: Adriom Tadeusz Zilberman, di Mauryl, nato a Novorossijsk (Caucaso) nel 1904: ma l'impiegato, dopo pazienti ricerche, ritrovò in archivio soltanto una pratica intestata ad Abram Zilberman, ecc. ecc.

L'ufficiale russo non nascose il suo disappunto. Disse che nel 1938 doveva avere sbagliato a trascrivere le sue generalità e città i nomi di parecchi medici pisani da lui conosciuti all'epoca degli studi; insomma tanto brigò che alla fine riuscì ad ottenere il certificato di laurea, naturalmente intestato a Adriom Tadeusz Zilberman, cittadino russo.

Una volta in possesso del titolo di studio, Zilberman svanì la divisa di ufficiale e, tornato borghese, radunò le amicizie di un tempo; si recò a far visita a diverse personalità mediche e si fece riconoscere per il bravo e cordiale studente di un tempo. In breve, il polacco divenuto russo venne a trovarsi nuovamente a suo agio; cominciò a frequentare le cliniche degli Ospedali di Santa Chiara, e si iscrisse ad un corso di specializzazione in ostetricia. Infine, nel 1948, si trasferì in quel di Alatri (Frosinone), dove pare eserciti ancora la professione medica.

Si giunse così alla primavera dello scorso anno, quando l'Ordine dei Medici della provincia di Pisa, al quale l'Ente confratello di Foggia si era rivolto per avere più precise informazioni sul «collega straniero», svolti gli opportuni accertamenti, trasmise a Foggia un rapporto nel quale si accertavano le affermazioni di Adriom Tadeusz Zilberman, cittadino russo, ma non poteva identificarsi nella persona di Abram Zilberman, cittadino polacco. In conseguenza, l'Ordine dei Medici di Foggia e la Prefettura di Frosinone invitarono lo Zilberman a comparire dare qualsiasi attività, in attesa dell'esito di un'inchiesta che sarebbe stata condotta dalle autorità mediche.

Qui le cose divengono ancora più ingarbugliate. A quanto sembra, infatti, l'inchiesta non sarebbe neppur giunta a conclusione rifiutandosi l'Ordine dei Medici di Pisa di riconoscere all'ex-capitano dell'Armata Rossa l'autenticità del titolo di studio in suo possesso. Fatto sta che contro il presunto falso medico, venne aperto alcuni mesi or sono un procedimento penale per usurpazione di titoli, attestazione di falsa generalità, ecc. Il processo avrebbe dovuto celebrarsi agli inizi del corrente anno, e difatti la cancelleria del Tribunale di Pisa inviò all'imputato regolare citazione, regolare però non secondo l'interessato, in quanto il decreto era intestato ad Abram Zilberman, di Mosca, sudito polacco.

Il supplemento d'istruttoria è stato ora chiuso, e tra breve il presunto falso medico comparirà in giudizio, prima dinanzi al Tribunale civile, e quindi in sede penale. Due cause, insomma, analiche una, saranno discusse contro questo sconcertante personaggio: la prima per stabilirne la nazionalità e le generalità, per dargli legalmente un nome; l'altra — qualunque sia l'esito del procedimento civile — che porterà lo Zilberman a subire in ogni modo una condanna. Infatti, se egli risulterà russo, gli verrà contestato l'esercizio abusivo della professione medica; se polacco, dovrà rispondere di attestazione di false generalità. Un [illegible] proprio febbraio giudiziario.

Luciano Serani

Nudo sui tetti per 5 ore un detenuto

Roma, giovedì sera.

Sembra sia ormai diventata un'abitudine per i detenuti rifugiarsi sui tetti delle [illegible] il recluserio di Paliano, divenuto in tempo famoso in tutta la Penisola per le clamorose evasioni o stravaganti proteste dei suoi detenuti, torna agli onori della cronaca. Verso le ore 14 di ieri tutta la popolazione del luogo si è diversata davanti alle medievali mura del vecchio carcere, dal lato nord, per assistere ad uno spettacolo del tutto eccezionale. Sul tetto della casa di pena un uomo completamente nudo gesticolava e gridava, ergendosi in atteggiamento minacciose sulla scomoda posizione di protesta».

Ai primi tentativi fatti dagli agenti di custodia per catturarlo, il recluso, che è un calzolaio a nome Albano, rispondeva con un nutrito lancio di tegole. L'uomo ha messo in atto la sua clamorosa e originale protesta, perchè la direzione del carcere non gli consentiva di lavorare per guadagnarsi il denaro sufficiente per le sigarette.

Verso le ore 19, cioè dopo circa 5 ore, l'amulo del detenuto Giuseppe D'Abruzzo di Regina Coeli è stato costretto alla resa da una gelida pioggia, che lo induceva a dare ascolto alle persuasive parole del vice-pretore di Paliano che, tenendosi a rispettosa distanza, cercava di indurlo ad abbandonare la scomoda «posizione di protesta».

OGGI E DOMANI ALLA RADIO

GIOVEDI' 28 AGOSTO

PROGRAMMA NAZIONALE (Torino II m. 467,5) — Ore 13: Giornale - 13,15: Album musicale - 14: Giornale - 14,15-14,30: Cronache cinematografiche e novità di teatro.

Ore 17: Finestra sul mondo - 17,15: Vita musicale in America - 18: Orchestra napoletana di melodie e canzoni di ieri e di oggi - 18,30: Fermaglio musicale - 19,45: Rubrica di sport - 20: Musica leggera - 20,30: Giornale, sport.

Ore 21: Grandezza della canzone d'amore di Angelini - 21,20: «Tutto è sospeso al riso», storia minore del balletto a cura di Massimo Alberini. Quinta puntata: «Gli eroi della tradizione» - 22: Musica leggera per orchestra d'archi.

Ore 22,30: «L'ultimo sogno della signora Gabi» radiodramma di Gino Prugnoli. Compagnia di prosa di Roma con Wanda Capodaglio, regia di Pietro Massimo Tarlco - 23,15: Giornale; Parlamentari di tutto il mondo a Roma; Servizio speciale da Parigi per i campionati mondiali su pista; musica da ballo dal Ultimo notizie.

SECONDO PROGRAMMA (Torino II m. 367,5, Torino m.f. II, Alessandria Sicilia Onde m. 190,1) — Ore 13: Orchestra d'archi diretta da Carlo Savina - 13,30: Tavolta al microfono: Dany Daurlanon - 13,45: Giornale - 14: La musica di Berlioz; Melodie fogli sempre - 14,30: Orchestra diretta da Mario Consalvo.

Ore 18: Giornale - 18,15: Galleria del jazz - 19,01: Scherzi dell'operetta (Orchestra diretta da C. Galliso) - 18,15: Parata d'orchestre (Magallio Valdes, Gorni Kramer) - 18,45: Voci alla ribalta: Edwige Feuillère, Quartetto messicano - 17: Concerto in miniatura del sera da [illegible] - 17,15: Parata cinematografica - 17,30: Ballate con noi (Nell'intervallo - alle ore 18: Giornale) - 18,45: La strana avventure del Quartetto Cetra - 19: Scherzo con saxofono: «Villa Rosa» di A. E. Mason (ultima puntata) - 19,35: La rosa dei venti - 20: Radiosera.

Ore 20,30: Orchestra di ritmi moderni diretta da Francesco Ferrari. Canta no Giorgio Barzachini, Narcisa Parigi, Lea Velari - 21: «Club» attualità e cinematografiche a cura di Lello Bersani, ed altre speciale per la XIII Mostra internazionale di arte cinematografica di Venezia - 21,15: «Fiesta» in bianco e nero» a Lello Luttazzi assegna motivi di Armando Fragna.

Ore 21,30: «Bella e ridente» programma di indovinelli presentati da Silvio Gigli - 22,15: Lalo Schiaffino, pianista - 22,30: Orchestra diretta da Pippo Barzizza - 23: E' successo a un giornalista - 23,15: Musica da ballo da un Caffè di Parigi - 23,45: «Luna e gas», di Diego Calcagno - 24-1: Musica da ballo.

TERZO PROGRAMMA (Torino II m. 219,8, Torino m.f.) — Ore 20,30: Franck: Variazioni sinfoniche per pianoforte e orchestra; Debussy: da «Images» per orchestra - 21: Le donne e il peccato, a cura di Mario Bellonci. L'arte del compianto - 21,30: Musiche tedesche contemporanee per pianoforte - 21,50: La stampa all'Esposizione di Venezia, Carlo Giulio Argan: «De Stijl» - 22,10: Vita profonda di Benvenuto Cellini narrata da lui medesimo, Adattamento di Mario Visentini, accompagnato al piano di Firenze, regia di Corrado Pavolini.

ROMA II (m. 352) — Dalle ore 1,05 alle ore 5,30: «Notturno dall'Italia» e programmi musicali e notiziari.

RADIO FRANCIA (m. 347,8) — Ore 20: Concerto diretto da Jean Giardino.

RADIO MONTECENERI (m. 103) — Ore 20: Concerto diretto da André Cluytens.

RADIO MONTE CENERI (m. 556,6) — Ore 20: «Ciò che non si dice», un atto di Richard Landi - 20,50: «Circo» di Glück, diretto da R. Lochner.

VENERDI', 29 AGOSTO

PROGRAMMA NAZIONALE — Ore 9,30: Buongiorno, lezione di linguistica - 9,45: Lezione di lingua spagnola - 7: Giornale, Previsioni del tempo; Musica del mattino - 8: Giornale; Rassegna della stampa italiana, Bollettino meteorologico - 8,30-9: Musica leggera e canzoni - 11: Panorama di canzoni - 11,30: Musica sinfonica - 12,15: Orchestra d'archi diretta da Carlo Savina - 13,30: Ascoltate questa sera... - 13: Giornale.

SECONDO PROGRAMMA — Ore 8: Giornale - Colonna sonora - 8,30: Concerto del mattino - 9,45: Duo Kraner-Veronesi - 10-11: Musica per tutti - 12,15: Cromache di Torino e Roma - 12,30: Gazzettino padano - 12,50: Notiziario piemontese - 13: Repertorio musicale registrati nel mondo.

Tragica gara di nuoto

Un ragazzo si uccide nella piscina nell'intento di superare i compagni

Roma, giovedì sera.

Un giovanissimo atleta è stato ucciso dallo sforzo fatto per superare i compagni di gara: il tragico episodio è avvenuto ieri sera nella piscina del Foro Italico, dove si tenevano le finali di alcune gare organizzate dalla Lega giovanile per la [illegible] di nuovi elementi da immettere tra le file dei nuotatori italiani; ne è rimasto vittima lo studente Maurizio Orsi di 18 anni, che in piena gara è stato visto rallentare il ritmo delle bracciate e quindi scomparire sott'acqua. In suo soccorso si lanciavano subito istruttori, bagnini e compagni; ma il corpo subito riemerso era già senza vita e a nulla sono valse le cure rievute prima al pronto soccorso della piscina e quindi all'ospedale, dato che non la asfissia, ma uno scompenso cardiaco ha provocato la fulminea morte dell'Orsi.

Il cadavere del giovane nuotatore, di cui non si conoscevano le generalità, è stato identificato nella tarda serata dal padre.

Alta nell'Alessandrino

Alessandria, giovedì sera.

Nuovi casi di afta epizootica [illegible] animali bovini vengono segnalati nel nostro territorio. In un sol giorno ne sono stati denunciati ben quattordici.

Il processo Morrison

Un testimonio aggredito

VI. — L'8 gennaio 1911 la polizia londinese arrestò a Whitechapel un bellissimo giovanotto, Elvine Morrison, sotto accusa di aver assassinato, la notte di San Silvestro, nei prati di Clapham Common, ove l'aveva attirato, dopo aver cenato con lui, il russo Leone Béron.

L'accusa trova un nuovo appiglio contro Morrison. Che egli sia rimasto coricato fino le dieci, nessa afferma, e che si sia recato a telegrafare la propria rivoltella come affermano gli altri, non è cosa che possa avere una grande importanza; quello che importa e che dà seriamente a pensare è che verso la fine della mattinata del 1° gennaio, vale a dire il giorno dopo il crimine, egli ha lasciato il proprio domicilio e non vi ha più fatto ritorno. Questo può significare che egli non aveva la coscienza tranquilla.

«Ma neanche per sogno — insorge Steinie Morrison. — Il fatto è che in quel giorno io ho incontrato una ragazza che abita in York Road; una superba creatura che mi ha interessato moltissimo. Subito l'ho corteggiata e la sera stessa non con lei nella sua casa. Se voi la conoscete, signor presidente, capirete perchè non ho più fatto ritorno a casa mia».

Se i fratelli e gli amici di Leone Béron tentato di influenzare i testimoni, (e l'abbiamo visto per le deposizioni di Rosen), gli amici che Steinie Morrison conta a Whitechapel [illegible] in tutti i modi di ristabilire l'equilibrio nelle cose. Uno dei testimoni d'accusa, il più temibile, il cocchiere Alfredo Stephens, viene minacciato di rappresaglie se non ritratta la sua deposizione; e poichè egli non [illegible] a farlo, il [illegible] gennaio viene attaccato nella strada da quattro individui, che gli mollano tante bastonate da obbligarlo a ricorrere all'ospedale. Tre

degli assalitori vengono arrestati e condannati a tre mesi di lavoro pesante».

Le inchieste della Corte di polizia e del Coroner terminano col rinvio di Steinie Morrison alla Corte [illegible] nale, davanti alla quale egli compare il 6 marzo. Le

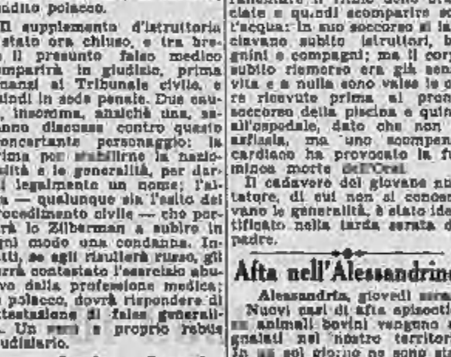

udienze occuperanno nove giorni, presieduta da Justice Darling e l'avvocato Muir sarà il Pubblico Ministero, mentre alla difesa sarà l'avvocato Abinger, il quale si sforzerà di anzitenere le deposizioni dei tre cocchieri. Il fatto che essi abbiano riconosciuto Steinie Morrison in mezzo ad altri individui non significa nulla, perchè occorre ricordare che i giornali avevano già pubblicato numerose fotografie del giovane.

***Segue:* Tra accusa e difesa.**

PUBBLICITA' ECONOMICA (Via S. Teresa N. 7)

Afinchè le parole - Tasse 7 % Di due tratte, dello stesso ammontare non compariranno in un Numero del lunedì, neanche una.

Il prezzo di queste inserzioni determinato convenzionalmente a numero verrà pagato dalla Società per la Pubblicità in Italia; SPI, (a Torino: via Santa Teresa 7) per contanti, vaglia o pagamento nel conto corrente postale numero 2/30041, Torino. Esso risulta dal prodotto del numero delle parole (una artificiosamente composta) per la tariffa della Rubrica scelta all'annuncio, aumentato dell'imposta sull'entrata in ragione del 5 % e della tassa sulla pubblicità del 4 %.

Tutti gli ordini di inserzione sono sottoposti all'autorizzazione alle Condizioni Generali che la Società per la Pubblicità in Italia, SPI, consulta e richiesta.

Coloro che desiderano ricevere [illegible] ai lettori possono usufruire la frase «scrivere Casella ..... SPI, Torino (oltre [illegible] spese), compilata per cinque parole, in tal caso all'importo dell'intero annuncio [illegible] il solo della cauzione in lire 50 — per ogni cinque giorni, ed eventualmente un [illegible] di lire 100 —, per il ritiro delle spese di recapito delle [illegible] spondenze, in qualunque luogo, a coloro che non possono usufruire il ritiro diretto all'indirizzo della ricevuta del vaglietto.

La corrispondenza indirizzata ad una Casella può essere [illegible] a richiesta, di fotografie o circolari di propaganda, [illegible] essere inviata per Posta e non [illegible] se assicurata o raccomandata.

1 ANNUNCI COMMERCIO. L. 80 p.p.

ABBIANO vendita commissionaria confezioni elettrici Ingg.-Pirelli, via Carlo Alberto 28, Saluzzo, Tel. 43-309, 47-482.

ABBIGGIANOGNI, argani, betoniere, lavagnisti, [illegible], elevatori, serri, servizio, compressori, [illegible]. Edile, Medina Cristina 111, telef. 682 847, Rebaudengo. 12287

ACQUISTASI cisterna 8-10.000 litri per nafta pesante. Morbidelli, via Balbis 20, Telefono 81-078. 13664

AQUILA polvere pleistocenica americana. Rimuove, decima, impermeabilizza muri umidi. Eseciate, interni, ruscht, piscine. BAUER, Torino, via Assarotti 16. Telefono 41.424 - Ruffini, Genova-Sampierdarena via Barabino 34/6 r. Telef. 41-935.

ALTA frequenza, saldatura e riscaldo semiconduttori senza deformazione. Brevettato Wilda. Elettronica Industriale Dellavera, via Rattazzi 102, Telefono 774-711.

AMBARI decalcificazioni, rendimenti perfetti, [illegible] [illegible] tubi scambio gas: R. 150, 170, regionali ricupero. Piazza Don Albero 6. Telef. 20-450. 14050

ANNUNCIO occasione con pubblicità permanente [illegible] Telefonare 23-962.

COMPRASI tagliarine per lamiere, luce 2 metri. Scrivere casella 4018, SPI, Torino.

LAMIERE, tagli esatti, stampaggio. Viper, Alessandria 11. Telef. 225-824.

LAMIERE per copertura stradale, nuove o ricupero, ornamentazione. Riparazioni. Via Parma 1. 6128

LAMPADARI di ogni tipo. Qualsiasi montaggio. Prezzi convenientissimi. L'Elettrica, via Andrea Doria 9, telefono 51-278. 6169

PER lavanderia meccaniche automatiche Gidor Ferrara, tel. 363-279, vetrerie decorazioni, cristallerie. 67323

RISCALDAMENTO. Gasolini, manometri, bruciatori nafta, bocce, condizionatori, [illegible]. Telefono 888-814.

VENDE alla [illegible] Fiat-Alumen verniciato plastica 12 bellissimi colori. Rubinetti fiore, aria, condizionato eleganza abitazioni, uffici, negozi, locali pubblici. Sarzeo, Annunzi 15. Telef. 41-934.

2 ARTIGIANATO L. 30 p.p.

CARROZZIERE, cuoio, lettini per bambini. Si eseguiscono anche riparazioni. Grossi Gratarola, via Scarlatti 1 angolo Mongiuramo, Telefono 32-754.

FABBRICA artigiana mobili liquida causa [illegible] camerata noce lire 180.000, [illegible], cucine lavorate rustiche, tinelli, mobili bimbi, reti metalliche, scalette, poltrone, [illegible] Giuseppe Verdi 28-B, corso Regina Margherita 97, Principe Amedeo 30-C. 22040

FALEGNAMI, elettromeccanici, radio, riparazioni. [illegible] installabili. Ing. Trivelli, Piazza Carignano, telef. 46-240.

MOBILI artigiani corso Vittorio 16. Vasto assortimento [illegible] prezzi [illegible] tinelli, cucine. Facilitazioni. 2106

2 SOC. CAP. RIL. ATTEN. L. 30 p.p.

ABBIANO segnali divani pronti, dilazioni pagamento. Sconsegna, Corso Siccardi 15. Telef. 624 330. 2701

ABBIANO commercialista specializzato forte lavoro, alloggio, 1.800.000. Scrivere [illegible] 1, Torino. 12356

ABBIANO falegname [illegible] Telefono 56-780.

ABBIANO [illegible] centrale IRM 600, al liquido, 2.500.000, altre cose popolare 2.200.000. Vergnano, Telefono 83-065.

ABBIGLIAMENTO confezioni stranieri signorile assortimento [illegible] 190.000. Telefono 450-142. 67807

ABBIOCCHINI cercano negozio, azienda commerciale qualsiasi genere. Riservatezza. Telefonare 50-116. 13003

ABBONAMENTI [illegible] famiglia ricevono grandi attrezzatissimo caffè ristorante in importantissimo [illegible] tabacchi gelateria. Telef. 514-138.

ACCOMANDITA cedesi [illegible] impianti, modernissimi, [illegible] permanenti, vendo impresa. Prezzi avvenimentissimi, facilitazioni. Geom. Amariglio, Rattazzi 11, telefono 50-631.

CAMERA, [illegible], cortinine, tappeti, specchiere, termosifone, 1.300.000. Intimi 24. Cantiere dalle 17-19. 15418

CANTIERE, Borgaretto 101, vendesi, quasi [illegible] pronti, un negozio con [illegible] e alloggio 3 camere più servizi, completi, alberelli, [illegible]. 13546

CASCINA su Collegno Frazione (Mercadante) km. 48 da Torino ampio cortile e recinto 40 giornate coltivate vigna, campi, prato, Alloggi bottaio, vasto cascinali chiusi 8.500.000. Geometra Borsoli, Dante Rocca 21. 14186

CASA centrale ex caffè, 150 camere, negozio, superredditizio, vendo, 70.000.000. Scrivere casella 1050, SPI, Torino.

CASA in costruzione avanzata, regione Parella, 68 camere, con negozi, alloggi da redditi, vendesi, prezzo equo. Telefonare 776-579. 13540

CAUSA trasferimento vendo alloggio di quarto, primo piano, sopa Borsalino 4 stanze grandiose, cucina, grande entrata, doppi servizi, garage nuovo, prezzo assoluto, cedesi interessati. Scrivere casella 1030, SPI, Torino. 14886

CERCASI locale industriale 500-600 mq. coperti, per officina; comprasi Ansaldi. Scrivere casella 8084, SPI, Torino.

CERCASI piccolo terreno per costruzione zona Francia. Scrivere casella 8100, SPI, Torino. 58192

COMPRO case possibilmente signorile 20-30.000.000. Intermediari. Scrivere casella 1058, SPI, Torino. 14548

CONVENIENTISSIMI alloggetti liberi subito, 2 camere cucina entrata comune, vendo, via Rubaldino 7, Stella 18-19.

DI via Maria [illegible] (zona Francia) vendesi alloggi 1-2 [illegible] cucina, bagno, [illegible] entrata, comoda rendita. Rivolgersi mattino. 61671

ITALCASE, S. Teresa 3, grande alloggi [illegible] moderni, prossi ottimo, 1, 2, 3, 4, 5 camere servizi, bagni, terrazze, ascensore in via Tripoli ang. Montebruno, Rattazzi 11. 13057

ITALCASE, S. Teresa 3 vende alloggi nuovi, signorili, 2-4 camere servizi, bagni, ascensore, terrazzatissime, garage in corso Orbassano 118. Rattazzi 11.

ITALCASE, S. Teresa 3, dispone di alloggi ultimente convenienti, posizioni incantevoli, qualsiasi capienza, popolari, signorili; zona: Borgo, Orbassano, Crocetta, Francia, S. Paolo, Madonna Campagna, ecc. Prezzi eccezionali. Rattazzi 11.

ITALCASE, S. Teresa 3, vende in via Avigliana (Borgata) alloggio signorilissimo, primo piano, libero, nuovo, doppi servizi, garage. Affarone. 14664

NEGOZI vario, zona avvenire, mistico, Cantiere: Lanzi 64, ore 17-18. 13418

NEGOZIO, vario, alloggio soprastante, vuoti, vendesi 3.000.000 trattabili. Telefonare 51-288. 57309

NEGOZIO centralissimo, 3 camere accessorio, cantina, terreno, telefono, libero subito oppure ottobre 80.000 mensili, vendo 2.500.000. Tel. 383-660. 6341

NEGOZIO centralissimo nuovo pacchetto locazione triennale vendesi o si vendono. Scrivere casella 8238, SPI, Torino.

PIANO rialzato 5-6 misure, cucine vendo lussuosi alloggi casa signorile, c. U. Rovigo 161. Visite 13-14.30. Tel. 38-691.

PIAZZA Chivasso 10 alloggi soleggiatissimi composti 1-2-3 camere cucina, entrata, liberi subito, costruzione solidissima recenti ingegno, portoni soli, [illegible] pagamenti. Portineria 13,30-15 (Orbassano). Vendo occasione. Rossi. Telef. 86-058.

SANREMO vendiamo appartamenti, ville, ampia vendita costruzione, 2-3-5-8 vani arredati. Migliori affari Riviera. Bosco, Matteotti 9, Sanremo. 30796

STABILIMENTO mq. 600, 9 alloggetti, adatto piccola industria deposito qualsiasi merce anche infiammabili, zona S. Paolo, vendo Società. Tel. 88-601.

TERRENO, zona Lingotto, mq. 650, fabbricabile urge vendere. Telef. 320-149.

TERRENO angolare 1017 mq., eventuale [illegible] Associazione vendo. Telef. via Asiago 14. 57487

(Continua a pag. 5)

NEGOZIO artigianato, borse, ombrelli, cappellaria. Retro abitabile, cantina. Occasione. Via Finanza 44. 61708

OFFICINA allrezzata bulloneria con macchinario cedesi 1.500.000 trattabili. Telefonare 600-400 ore pranzo/cena.

PANETTERIA rinomatissima Torino, ottima posizione, cedesi causa vecchiaia, ottime condizioni pagamento. Raccolella (Lodi) Alberi 20. 14348

PANETTIERI, per sconpio, vendita, personale, abituati all'ufficio commerciale che vi dà maggior fabula per conoscenza e società. Racchetta (Lodi) Alberi 20.

PANIFICIO ultra redditizio, lavorazione 10 ql. giornalieri, grande alloggio, condizioni pagamento, cede. Racchetta, Alberi 20. 14215

PARTIFICIO tutti personali, adattissimo famiglia numerosa, oltre 2.000.000 mensili, alloggio, cedesi. Borgo, Magenta 8.

RIMETTERI magazzino vendita relativi mobili e casalinghi. Scrivere casella 8230 SPI, Torino. 61701

SALUMERIA, proficuamente centralissima, attrezzatissima, locazione eccezionalissima, Borgo, Garibaldi 39.

SBITABILE ampio vestibolo, via Petrarca, alloggetto camera cucina. Doppio, Garibaldi 39. 58758

SBITABILE subito vendo bellissima palazzina 4 camere tinello cucinetta via Bellardi angolo Parchiddi 110, corso Francia, capitano 6. 61865

SBITABILI subito vendonsi alloggi moderne costruzione 2-3 camere servizi. Comodità, zona Mediterraneo 72, 76, 78.

SBITABILI subito vendonsi alloggi convenientissimi 2-3 camere cucina veranda completi, accomodi, termosifone. Corso Francia 262. 5736

SOCIETARI alloggi, case, qualunque importo, locabili. Rivarolese, Borgo, Magenta 8. 12863

SOCIETARI terreno e edifici magazzino 200.1000 mq. in Torino. Pellegrino. Scrivere casella 194-R, Sipra, Torino

SOCIETO cercasi alloggio 3-4 camere servizi, preferenza zona Gran Madre Statuto, Stadio, Lagrange 20, telefono 46-838.

SOCIETO acquisto [illegible] acquisto locale uso [illegible] Telefonare ore pasto [illegible] via Arsenale. Lulzi 84. Cantiere dalle 17-19. 13619

L'attenzione [illegible] ad offerte non rispondono se ad immediate necessità è facile giungano a cessato l'assillo degli affari:

ecco un perchè

sull'efficacia pubblicitaria di STAMPA SERA

ADIACENTE piazza Statuto vendiamo alloggetto libero subito, camera cucina, lire 400.000. Domus, Garibaldi 39.

ALLOGGETTI liberi subito 2 camere cucina entrata comune, cortile, vendo, vendo a privato 1.400.000; altro 1.300.000. Telefonare 51-222. 6432

ALLOGGETTO occasione, 2 grandi camere, servizi, 1° piano, vendo 650.000. Telefono

Nell'inseguimento dilettanti e professionisti

Gli azzurri in pista a Parigi puntano a 2 titoli mondiali

L'azzurro dell'inseguimento dilettanti Campana in azione sulla pista di Parigi (Telefoto)

L'ex-novarese Arangelovic al Parc des Princes incita gli italiani

Bevilacqua-Patterson: attesa una grande finale

DAL NOSTRO INVIATO

Parigi, giovedì sera.

Ci sono a Parigi negli ambienti del campionato del mondo due persone che hanno una tremenda paura di ingrassare. Una è Patterson, il velocista-inseguitore australiano il quale controlla il suo peso almeno 10 volte al giorno con il terrore di trovarvi di colpo aumentato di qualche chilo; l'altro è Arangelovic, la non dimenticata mezz'ala del Novara, il quale accortosi ormai di avere abbondantemente superato il tonnellaggio consentito ad un giocatore di calcio, si concede la fumante gioia della «sauna»; una sauna internazionale, finnica di nascita, applicata in Francia nella casa di bellezza gestita da uno slavo. Questo slavo è logicamente molto amico di «Aran» che a Parigi è il più riconosciuto di una strana banda balcanica composta di milionari e di straccioni uniti insieme in sorprendente fraternità.

E la banda, agli ordini personali dell'ex calciatore novarese, è diventata da qualche giorno la rappresentante ufficiale del tifo a favore degli azzurri, piuttosto stupiti — è la prima volta — nel sentirsi incoraggiare in una lingua ben diversa dall'italiano. Passata l'impressione Arangelovic e soci sono stati sfatti portafortuna degli uomini di Coasa, portafortuna ricercatissimi specie nelle giornate che, come oggi, abbisognano di un abbondante aiuto da parte della dea bendata.

Il programma della riunione che si inizia stasera alle 19 reca infatti, segnata in grassetto, l'assegnazione dei primi due titoli mondiali, quelli dell'inseguimento professionisti e dilettanti, titoli che abbiamo conquistato lo scorso anno a Milano e che, almeno nelle intenzioni, non dovrebbero cambiare proprietario nemmeno a Parigi.

Dopo le eliminatorie che per due notti si sono susseguite le une alle altre con ritmo vertiginoso in un miscuglio di tempi e di nomi che a pronunciarli un po' di volte fanno venire il mal di gola, siamo arrivati alle semifinali in ottime condizioni. Tra i professionisti Bevilacqua incontrerà Gillen (Patterson che ha battuto Albani il quale questa sera ha iniziato sconsolato, il viaggio di ritorno in Italia mascherandosi il cuore per assistere alle gare); Bevilacqua, dicevamo, incontra Gillen e Patterson si batte con Glorieux. Per poco che valgano i pronostici la finale dovrebbe essere rappresentata da un formidabile scontro Bevilacqua-Patterson. Abbiamo visto Toni ieri nel tardo pomeriggio in allenamento sulla pista del Parc des Princes. Il «massiro» dava lezione a se stesso inanellando infaticabili giri su giri alla ricerca di quella pedalata che gli assicuri la vittoria. E' molto sicuro, non teme l'australiano.

«Patterson bluffa — è lo slogan di Bevilacqua. — Finisce le gare stanco almeno come noi. Lo vedevo questa sera. Rideva verde, quando è sceso di bicicletta».

Chi ha ragione, Toni o il «canguro»? Abbiamo da aspettare solo qualche ora per sapere la risposta.

Identico e quasi il discorso per i dilettanti tra i quali non la conferma di De Rossi e di Campana è saltato fuori la rivelazione Van Haudaes. Si tratta di un olandese tutto pepe, brutto ma simpatico che in meno di Finterose generale ha preso a segnare tempi da record. Oggi per lui è il vaglio definitivo. Si batte in semifinale con Campana ed ha buona probabilità di spuntarla. (Tante grazie anticipate al signore che vorrà dare una smentita); quindi dovrà sbrigarsela con De Rossi. E qui per il rappresentante dei tulipani e dei mulini a vento saranno dolori. Il campione del mondo si trova in un momento favorevole; se la interviste con lui sono praticamente impossibili l'ultimo è riservato come un collegiale; la maglia iridata non gli ha certo montato la testa) pure alle cento domande sulle sue speranze risponde mettendo sotto il naso degli interlocutori la tabella dei tempi: «Finora — sembra dire — sono stato il più bravo. Perché dovrei cessare di esserlo proprio nel momento più opportuno?».

Del resto De Rossi è obbligato a vincere; alcuni suoi tifosi genovesi giunti qui si sono dimenticati del paese di origine ed hanno scommesso somme anche piuttosto rotondette sul suo trionfo. Hanno detto, bilanciando pazienza ed affari, che in caso di sconfitta, lo riterranno responsabile dei danni subiti. Tirannerranno più stupiti che se cedessimo un elefante guidare un'automobile.

Dei nostri il solo Bergomi, realizzando un mezzo miracolo, è riuscito a entrare nei quarti di finale. Gli altri — Ghella e Degli Innocenti — non sono riusciti a compiere il passo avanti. Hanno avuto sfortuna nel ricupero: sono andati a finire contro Ballenger e Derbaix, accusati di vendetta. Come dire: buona sera.

La lotta è più incerta fra i dilettanti. Bacchi, Morsiani, Mockridge e Coa mettendosi in testa di far fare una bella figura al reparto promotori, ieri sera hanno vinto le loro batterie senza minimamente impegnarsi conducendo la gara a passeggio, riposandosi i migliori del mazzo. Se non interverranno fatti imprevedibili il quartetto italo-australiano arriverà nelle semifinali lecito come l'olio.

Dalle semifinali in poi le cose sono avviate nel senso del destino. Questi ragazzi si sono a più riprese incontrati fra di loro e di volta in volta i risultati sembravano mettersi d'accordo per emergere a vicenda. Bacchi sembra il più forte ma dà un po' l'impressione di emozionarsi quando sente parlare di Mockridge. Morettini invece — fatica di roccia, viso da boxeur — è della specie che ha come divisa: tira avanti e spera in Dio. Forse è lo slogan buono da applicare in circostanze tipo campionati del mondo di velocità, dove un attimo di incertezza nel gioco serrato dei decimi di secondo può pagarsi anche carissimamente.

Tutto sommato, però, di questo torneo proprio non possiamo lamentarci. Nel nostro guardaroba c'è già una maglia conquistata da Ghella a Luxembourg e qualche altra è in arrivo sui binari dell'inseguimento e della velocità. Il ciclismo bianco rosso e verde domina la scena: ha vinto il Tour con un certo signor Coppi, poi anche se Fausto è stato malinaugurativamente tolto di circolazione proprio nel momento buono, continua nella serie di successi. I nostri amici francesi, belgi e svizzeri, vale a dire l'aristocrazia del mondo su due ruote, ci guardano con malcelata invidia. Bisogna fare in modo che questa invidia continui.

Gigi Boccacini

Bevilacqua cercherà oggi di difendere il titolo mondiale di inseguimento professionisti (Telefoto)

Vittoriosa a New York
La cavalla italiana Dracma

All'ippodromo Roosevelt di New York la cavalla italiana Dracma, guidata da Fausto Branchini, ha vinto la gara di trotto sul miglio. Secondo, a mezza lunghezza, Sang (Francia). Il brillante successo di Dracma che, in quella gara, ha migliorato un primato imbattuto sull'ippodromo Roosevelt da ben 13 anni, è stato accolto con entusiasmo dal pubblico.

GIULIO DE BENEDETTI
DIRETTORE RESPONSABILE

Fred B. Wacker, Presidente dello Sports car Club of America, apre il circuito di Bridgehampton con la nuova Nash Healey scortata da Pinin Farina. Insieme a Wacker è l'attrice cinematografica francese Denise Darcel.

Torino e Juventus in prova generale

Il caso Cappello non ancora concluso - L'arbitro che l'ha fatto squalificare verrà ancora citato a testimoniare? - Attesa per la decisione della C.A.F.

Prova generale, oggi, al Torino ed alla Juventus.

Al Torino i «nuovi» sono tali e tanti che la presunta classica gara fra titolari e riserve granata riveste notevolissima importanza. Escono in «anteprima» i due tedeschi Buhtz e Spikovski, dei quali si attende sempre il nulla-osta che però alla fine dovrebbe arrivare; e c'è Milano da vedere, a poi Giovetti, e Marzani e Moltrasio e Puccioni. Insomma tanti giocatori che il pubblico è curioso di conoscere. Inutile ripetere che questi allenamenti sono fatti per dare un gioco alla squadra, perché i vari elementi si conoscano, per creare il «complesso». Questo non sminuisce l'interesse della prova. Nella breve gara di oggi si potranno intravvedere le possibilità future. L'inizio della partita è stato fissato da Usseglio per le 15,30, e poco dopo. Non giocheranno né Ney, sofferente per una contusione alla schiena, né Giammarinaro, che sarà lasciato ancora a riposo.

Anche la Juventus «proverà» nel pomeriggio allo Stadio. Assonti Pinardi e Praest non ancora a posto, tutti gli altri bianconeri saranno in campo agli ordini dell'allenatore Sarosi. La formazione della squadra campione non differirà di molto rispetto a quella dello scorso anno.

* *

Numerose altre squadre di A sono rimpiazzate sulla scena o stanno per farlo. Ieri il Como ha vinto in notturna a Locarno (5-2) e si è visto all'opera Ghiandi, ritornato in buone condizioni dopo la seconda rottura di una gamba di cui era stato vittima lo sfortunato attaccante. Il Palermo ha vinto per 11-0 contro una squadretta di Cittadella, presentando Martegani e Battini assai a posto; l'Inter ha battuto per 5-2... le proprie riserve e Nesti è apparso assai avanti nella preparazione; ed infine il Napoli, opposto ad una formazione di rincalzi, ha ottenuto 14 reti di cui 7 «firmate» da Jeppson. L'entusiasmo dei napoletani è facile da immaginare.

* *

Una incognita ancora deve essere risolta dagli enti giudicanti della Federazione: il caso Cappello. Tra poco si radunerà la C.A.F., che dovrà esaminare in seconda istanza la squalifica dei contravventi bolognese. Il comm. Dall'Ara, presidente della società interessata, ha presentato un dettagliato esposto, la parte più interessante del quale è certamente la richiesta che il richiamato in giudizio l'arbitro Palmieri. Dopo la dichiarazione via scritta che verbali fatte dal direttore di gara bolognese, la petizione del comm. Dall'Ara per lo meno stupisce. In primo giudizio, Palmieri era stato esplicito: «Cappello mi ha colpito volontariamente». Che potrà ora dire di nuovo? Non possiamo credere che Dall'Ara intenda sentirsi ripetere a viva voce simili dichiarazioni. O forse il Palmieri, vista le gravi conseguenze delle sue affermazioni, intende variarle?

Un sapersante della Commissione d'Appello, da noi avvicinato, non ha voluto sbilanciarsi nella risposta, ma ha fatto capire che si tratta di una «grana», che lascerebbe volentieri ad altri. Comunque non è ancora detto se si deciderà di richiamare Palmieri a testimoniare. Se i giudici di seconda istanza si pronunciassero per il sì, è logico che il verdetto sarà orientato su quanto dichiarerà l'arbitro, perché non sarebbe giusto dargli ascolto quando dice che Cappello lo ha fatto apposta, e non crederlo quando dovesse dichiarare il contrario. Se le due deposizioni saranno in contrasto, è prevedibile che a carico dell'arbitro Palmieri siano presi provvedimenti disciplinari anche gravi. Una vertenza giuridica-sportiva veramente interessante questa.

Piola entusiasma nell'allenamento del Novara

Novara, giovedì sera.

Anche a Novara il calendario della prima tra partite di campionato non è stato accolto con troppa soddisfazione. La sorte farà incontrare agli azzurri dapprima i rossoneri (a Milano), assi capitanano poi la Lazio e quindi andranno a Firenze. Un calvario che non promette gran che per Piola e compagni, ma il Novara di quest'anno, per quanto possa sembrare un controsenso, è un po' una incognita e quindi si spera sia in grado di fornire buone sorprese. Per esempio il trio centrale di attacco con Janda, Piola e Migliori nell'allenamento di ieri è andato molto bene e, naturalmente, ha segnato una valanga di gol.

Quelli che dopo il rilassamento di Piola scuotevano il capo come per dire «è ormai troppo vecchio» hanno avuto ieri una clamorosa smentita: il capitano attaccante è tornato a posto in entusiasmando quel migliaio di spettatori che assistevano all'allenamento.

Bergamo ha colto una sorprendente vittoria nel terzo turno del torneo di tennis di Cortina, battendo il campione italiano Fausto Gardini in due sole partite (6-0; 6-4)

Le prime tre giornate delle serie B e C

MILANO, giovedì sera.

Anche per le serie B e C è stato compilato il calendario delle prime tre giornate. Ecco il programma:

Serie B: 1. giornata: (14 settembre): Pantalla-Cagliari; Genova-Vicenza; Legnano-Modena; Lucchese-Brescia; Marzotto-Verona; Piombino-Monza; Padova-Siracusa; Salernitana-Messina; Treviso-Catania.

2. giornata (21 settembre): Cagliari-Siracusa; Pantalla-Verona; Lucchese-Genova; Messina-Marzotto; Monza-Legnano; Modena-Treviso; Piombino-Padova; Salernitana-Brescia; Vicenza-Catania.

3. giornata (28 settembre): Cagliari-Padova; Catania-Modena; Brescia-Monza; Genoa-Piombino; Legnano-Treviso; Messina-Pantalla; Siracusa-Marzotto; Vicenza - Salernitana; Verona-Lucchese.

Serie C: 1. giornata (14 settembre): Alessandria - Lecce; Meglio-Parma; Mantova-Stabia; Molfetta-Pavia; Piacenza-Livorno; Pisa-Reggiana; Sanremese-Arsenal Taranto; Vigevano-Sanbenedettese; Venezia-Empoli.

2. giornata (21 settembre): Alessandria - Arsenal Taranto; Empoli-Reggiana; Livorno-Vigevano; Meglio-Pavia; Molfetta-Parma; Piacenza-Pisa; Sanremese-Lecce; Stabia-Sanbenedettese; Venezia-Mantova.

3. giornata (28 settembre): Mantova-Sanremese; Arsenal Taranto-Venezia; Lecce-Empoli; Parma-Livorno; Pavia-Stabia; Pisa - Alessandria; Reggiana - Molfetta; Sanbenedettese - Meglio; Vigevano-Piacenza.

Canottieri a Salò: diciotto titoli in palio

Salò, giovedì sera.

(r.) - I vecchi pescatori avevano predetto: cinque giorni di cattivo tempo sul golfo di Salò. Il primo sole a mezzodì, buon segno e buon lago per i campionati di canottaggio di venerdì e domenica. Per la prima parte del pronostico si può ben dire abbiano azzeccato appieno: cinque giornatacce di temporali, di pioggia, di cielo plumbeo, di acque agitate in un'atmosfera precocemente autunnale. L'arco d'ottava stavano al principio della settimana presso l'imbarcadero una rastatetta che una notte: al mattino venne sradicato da una ventata temporalesca e si perse nel lago, andeggiando come un fuscello. Riedificata, si è comodamente sotto il sole, mentre sulle acque saltellanti si allenavano una quindicina di equipaggi.

Queste competizioni, che si disputeranno domani sabato e domenica, rientrano ormai nella tradizione di Salò turistica e sportiva. Circa venticinque anni or sono intervenne ad assistere ad analoghe regate Gabriele D'Annunzio in divisa bianca, mi par di ricordare, di ammiraglio. Poche ore prima era apparso in un palco della Scala, durante un concerto, in divisa di generale di aviazione. Disponeva di un guardaroba più che vario. Sul palco riservato alle autorità, la quella giornata sportiva che vado rievocando, era stata installata una poltrona cinquecentesca. In parole povere mobilio il Poeta avrebbe potuto sedersi: omaggio alla sua senilità precoce ed alla sua personalità. Il D'Annunzio non gradì l'omaggio alla senilità. Disse: «Grazie, ma mi sento ancora valido» e scaravventò nel lago la poltrona allanciandola con una sola mano. Bel gesto, ma povera poltrona.

* *

Sono iscritte alla competizione cinquantaré Società, con oltre novanta imbarcazioni e quasi trecento atleti. Tutti i più noti equipaggi composti l'otto della Bucintoro e il «due con» della Libertas di Cappodistria, sono dei giorni in pieno allenamento sulle acque del lago di Garda e nelle prove hanno realizzato tempi di notevole valore. Mancano per ora notizie ufficiali sull'otto dell'Iva di Napoli, campione d'Italia di gioia da mare, la cui partecipazione non è stata confermata al Comitato organizzatore dei campionati.

Ma la novità più grossa è data dalla Moto Guzzi di Mandello Lario: l'equipaggio ex-campione olimpionico del «quattro senza» non correggerà questa volta, limitando il compito di difendere il nome della società a quattro giovani reclute. Inoltre la Moto Guzzi ha iscritto un equipaggio nella gara del «quattro con», ma rinunciato a questa seconda gara e sarà quindi in acqua soltanto nel «quattro senza».

Stamane alle 10, mentre sul golfo continuano gli allenamenti, si è costituito presso il Palazzo municipale di Salò il Consiglio delle Regate che, dopo aver preso nota delle assenze, dovrà stabilire l'orario di inizio delle competizioni e la composizione delle batterie. Con ogni probabilità le batterie in programma per oggi saranno inizio alle 17.

Saranno in palio, come si è detto, diciotto titoli per le categorie seniores, juniores e allievi. E' inutile dire che, dopo le amarezze di Helsinki, tutte le speranze di rivincita dello sport remiero italiano sono puntate sulla ripresa degli juniores e su qualche rivelazione tra gli allievi. I campioni juniores 1951 sono: Bisciati (quattro con), Baldasio (due senza), Padova (singolo), Bucintoro (due con), Cloza (quattro senza), Cant Roma (doppio) e Bucintoro (otto).

Il «via» da Trento alla 5ª «Stella Alpina»

TRENTO, giovedì sera.

Per il primo litoraneo (km. 438) della «Stella Alpina» gara automobilistica di turismo veloce, partono oggi da Trento altre cento macchine della categoria «Gran Turismo Internazionale» e «Turismo di serie nazionale».

L'automobilismo piemontese è rappresentato da Serioris-Cerruti; Caramelli-Baire; Marazzana-X; e Bel-Facchetto.

PUBBLICITA' ECONOMICA
(Via S. Teresa N. 7)

6 CASE E TERRENI L. 30 p.p.

(Continua da pag. 4)

TERRENO adiacente Mirafiori, mq. 1850, vendo miglior offerente. Telefonare 778-452. 81634

UNA, due, tre camere, cucinino, legno, tetto, scantinato, mutuo, 750.000 contanti. Lotti 56, cantiere dalle 17-19.

VENDESI casetta 4 piccole, riga, frutteto, prato irriguo, 3.000.000 trattabili. Rosso, frazione [illegible], Pinerolese.

VENDESI tenuta villa, parco attiguo, parte ammobiliata, tutto comodità, libera subito con o senza cantina sotto Orbassano-Piobesi. Telefonare 76-967.

VENDO alloggetto libero 2 camere, acqua centrale. Telefonare 21-512. 81324

VENDO locale luminosissimo, mq. 150, nuovo, corso via Bayeno 25.

VILLA signorile libera vendesi a centro Orbassano ogni comfort, bagno, giardino, garage. Geometra Allasio, Stazione 1. 14565

VILLETTA zona Dartughiera 7 vani giardino ricavato, lotti servizi, libera subito, vendesi, permutasi direttamente. Scrivere cassetta 1645, SPI, Torino.

6 AFF. TERR. e LOC. L. 30 p.p.

AFFITTASI seminterrati uso ragazzi, industria silenziosa. Via Alessandro 33. Rivarolo. 87471

AFFITTASI o vendesi, baracca Milano, capannoni industriali mq. 2000 circa complessivo mq. 2500. Scrivere cassetta 5140, SPI, Torino. 51192

AFFITTASI magazzino angolare adatto rappresentante annesso ufficio, silenzioso. Telefonare 545-085. 90161

AFFITTASI magazzini recentemente costruiti con o senza abitazione. Via Giordano Bruno 75. Telef. 697-036. 87539

AFFITTIAMO appartamento e locali uffici, telefono, riscaldamento centralizzato. Via G. Agnelli 18. 27573

AFFITTO locale mq. 84, luce, forza, telefono, spogliatoio, bagno vasche, mobili. Telefonare 25-092. 81627

IMPERIALI proprietari case per abitazione alloggi senza mediazione rivolgetevi Uci, Milano 10. Telefono 924-622. VIA Stelle Cadenti 30, affittasi autorimessa ufficina meccanica con alloggio.

6 AFF. APPARTAMENTI L. 30 p.p.

AFFITTASI alloggio 2-3 camere cucinetta zona, riferenze. Telefonare 21-344.

AFFITTASI alloggi 2 camere servizi, quadrilocale zona, prezzi convenienti. Cravanzana, Cernaia 27. 8478

AFFITTASI o vendesi alloggio ammobiliato, 4 camere servizi, telefono, forza. Via San Donato. Telefonare 778-624.

AFFITTASI quadrilocale ammobiliato centrale 10.000 mensili. Rivalta, Garibaldi 46.

AGENZIA, «Mancini & Bi, affittasi alloggiamenti 3-4 camere servizi, 35.000.

BORGO S. Paolo, affittasi 2 camere cucina luogo 18.000. Reg. Feletti, Traso 9.

CERCASI camera e soffitta vuota. Scrivere cassetta 4089, SPI, Torino. 81668

CERCO affittare-acquistare alloggio 4 camere, servizi, giardino o terrazzo, affitto ragionevole. Telefonare 775-694. 86739

CERCO 2 camere cucina servizi massimo 18.000 mensili, zona S. Paolo. Tel. 880-880

CERCO soffitta, mansarda, o camera nuda indipendente, persona sola, 10-12 mila mensili. Telefonare 21-536.

CERCO anticipando annualità, camera cucina 2 camere cumino. Telef. 66-611.

CONIUGI piemontesi cercano alloggetto qualunque zona, eventualmente ammobiliato. Telefonare ore [illegible] 27394

SPOSANDOMI settembre cerco affittare piccolo alloggetto qualsiasi zona. Telefonare 561-716. 81676

URGENTE alloggetto qualsiasi zona, affitto ragionevole. Telefonare 524-850.

7000 camera, centrale 4 vani, piano primo, casa nuova, oppure vendo. Scrivere cassetta 8007, SPI Torino. 37936

3 ALB. e STAZ. CLIM. L. 30 p.p.

ALBERGO Gentianella, Utile, panorama ottime vacanze autunnali, pensione completa 1300 giornaliere. 90009

ALBERGO Alpi, Colli Braida - Cumiana, a 35 km. Torino. Altitudine 1000. Settembre prezzolare lire 1.000. 14681

PINALMARINA pensione familiare agosto-settembre 1000. Guglielminotto, Maria Vittoria 4. 85045

LANZO Torinese, Villa Ida, telefono 13, cura di cure, surrealpestre, verde, cure climatiche media quota. Servizio medico, assistenza sonora. 7440

PIETRA Ligure, Albergo Nazionale, climatico, famigliare, riduzioni settembre, splendido soggiorno campestre. 87409

SPOTORNO Pensione Belvedere, cucina casalinga, riduzione agosto settembre. Telefonare 40-487. 86743

9 COLLEGI IST. SCUOLE L. 30 p.p.

ALLA «Sisi» istituzi Corsi di tutte le materie. Chiedere programmi: via Po 2. Telef. 47-878. 14794

ALL'ISTITUTO Stenografico e Clima «Isidoro Cassiodoro» 20 agosti, preparazione esami Avviamento, Tecnico Commerciale, 1º nel settore Stenografia, Dattilografia, Computisteria, Lingue, Contabilità, Calligrafia. Piazza C.L.N. (Via Roma) 334. Telefono 50-334. 15681

COLLEGIO Scuole «S. Giuseppe» Ritoli Torinese. Sono aperte iscrizioni nuovo anno: Elementari, Scuola Media, Avviamento professionale tipo industriale, Commerciale, Ragioneria. Telefono 775-694.

COMPUTISTA Scuola serali rapidi corsi su libri paghe, magazzino, contabilità. Programma illustrato gratis. Via Cavour 1. 11163

PALLANZA, collegio S. Maria. Elementari, Media, Liceo classico. Posizione incomparabile. Trattamento signorile.

10 LIC. TRAD. PRESTAZ. L. 30 p.p.

APERTA Italia estate in Berlina, Scuola Torino 7, continua impartire lezioni private inglese, francese, tedesco, spagnolo, russo. Preparazione esami. Traduzioni. Telefonate 545-870. 11940

CONTABILITA' Una ricerca serio esperto anche a domicilio, corrispondenze, amministrazioni, paghe, problemi vari notarili. Telefonare 55-106. 87401

PREPARAZIONE esami universali, maestro, Avviamento, ragionieri, geometri, abilitazione, via Della Rocca 14. Tel. 55-855.

15 CAM. MOB. e PENS. L. 30 p.p.

A distinto, stabile, affittasi signorile ammobiliata. Telefonare 374-582.

APPITTASI elegante ammobiliata con [illegible], giusto corrispondente. Tel. 521544

AFFITTASI signorile ammobiliata a serio stabile, c. Francia. Tel. 84-696.

AFFITTO bella 2 letti convenientissimo, telefono. Morino, Alfieri 11 (Stabile).

CERCO riguardino piedà-terre centrale, assolutamente indipendente, riscaldamento, acqua corrente. Scrivere cassetta 4088, SPI, Torino. 87509

CROCETTA affittasi elegante ammobiliata ogni comfort privato signora sola distinta serietà, dissimulata. Scrivere cassetta 4044, SPI, Torino. 81704

13 OFF. IMPIEGO e LAV. L. 30 p.p.

ACQUISTATORE stampiglia cercasi anche ore libere. Telefonare 21-512.

CALZATURIFICIO cerca fresatore rapidi lavori vari. Via Cristoforo Colombo 47. 87418

CASA professional signore cerca procacciatore abilissimo, abitanti Sicilia. Scrivere specificando provvigione, pretese. Casella 3071, SPI, Torino. 87879

CERCASI operaio macchinista modesto, apprendista per stabilimento confezioni serie. Presentarsi in via S. Rocchetto 20.

CERCASI falegnami provetti mobili noce. V. Lc. Pes 17, Torino. 81681

CERCASI dattilografia pratica ufficio corrispondenza, conoscenza lingua francese. Eredità radio, via Rosario 34.

CERCASI parrucchiere-parrucchiera e parrucchiere-parrucchiera disposto notevoli salario. Buona conditions. Scrivere dettagli e referenze cassetta 4068, SPI, Torino.

CERCASI ragazzo istruzione volentieroso per bar. Mancero, piazza Vittorio 13.

CERCASI commesso pratico salumeria. Telefonare 26-807. 81678

CERCO meccanicista 25, conoscenza, strumenti precisi, lavoro continuo. Telefonare da mezzodì 884-081. 86466

CERCO donna o ragazza direttrice casa piccolo abile, Mercurio, c. Casale 204.

FORTE guadagno lavorando presso domiciliati. Scrivere Colli, Redi 23, Firenze.

FREQUENTANDO negozi Corsi Commercio avrete possibilità impiego. Programma illustrato gratis: Complessi, via Cavour 1. 11163

IMPORTANTE azienda ingrosso tessuti assume bancolista assolutamente pratica taglio e preparazione ordini. Manoscritto referenze e cassetta 7193, SPI, Torino.

ISTITUTO Economico cerca persona corrispondente e traduttrice in lingua tedesca possibilmente pratica dattilografia e conoscenza terminologia tecnico-industriale e commerciale. Dettagliare titoli e referenze. Scrivere cassetta 8081, SPI, Torino. 81656

LAVORANTI serie confezionista abili qualitativo cercasi. Cavour 45. 87483

MACCHINISTA pellicciaio abile cercasi. Cay, via Francesco 1, Torino. 81654

MAGLIERISTA macchina 12, abilissima, cerco. Barolo, via Mongiuvero 49.

MANOVALI, braccianti, qualificati operai saldatori. Corsi aziendali. Saldatura autogena, elettrica. Forte rilascio certificati ministeriale. Fort, via Lombardore 4. 9822

NEGOZIO tessuti cerca apprendista commesso anni 16. Telefonare 86-819.

OCCORRONO operai impiegati, diplomati. Richiedere dettagliati a Casella, cassetta 79, Puligno. 14680

OFFRESI impiego anche esso disponga forte cauzione, garantire. Scrivere cassetta 8052, SPI, Torino. 87413

OPERATORE apprendista per presa tranciale buon elemento cercasi. Trucco, via Gaudenzio Sanlorenzo 14. 15041

PER tenuta contabilità magazzino carico e scarico spedizioni modesta industria meccanica cerca elemento sensibilmente superiore referenze, pratica. Scrivere cassetta 5247, SPI, Torino. 81877

QUATTORDICENNE Fiatino cerca per piccoli lavori ufficina. Tracco, via Santuario Santarosa 16. 89048

SIGNORINA 18-20enne massaia per caffè pasticceria. Corso Taranto 67. 81683

TUTTOFARE maestro idraulico, referenze controllabili, ottimo trattamento, immediato. Scrivere, cassetta 4024, SPI, Torino.

16 ANNUNCI MATRIM. L. 30 p.p.

COMMERCIANTI senza relazioni accompagnerebbero ragazza bionda onesta, avvenente, con giovane 30-37 anni discretamente materialmente bene, lavoratore, anche nullatenente. Scrivere, dettagliatamente, cassetta 4052, SPI, Torino. 81668

18 ANNUNCI VARI L. 30 p.p.

A bada vostri interessi: consulenza specialmente indagini, sorveglianza. Mondini, Cavour 5. Telef. 521-191. 8448

(Continua a pag. 6)

TORINO - A. VI - N. 201
Via Roma - Gall. de *La Stampa*
Telefoni: dal 40-943 al 40-949

NUOVA

STAMPA SERA

GIOVEDI' - VENERDI'
28-29 Agosto 1952
L. 25 (sped. in abb. postale)

LADY HAMILTON

Il re Nasone

V. — *Amante a Londra di Carlo Greville, Emma Lyon, che si fa chiamare signorina Hart, viene mandata a Napoli presso l'ambasciatore inglese sir William Hamilton che le fa la corte. Emma capisce che Carlo non l'ama più e l'ha «ceduta» a suo zio. Ella diventa l'amante di sir William.*

Presto tutta Napoli sa che la graziosa inglese è diventata l'amante dell'ambasciatore. L'educazione mondana di Emma fa progressi: «Emma è un miracolo di abilità, un prodigio di bellezza, di giovinezza e di tatto», scrive con ilarezza l'ambasciatore William Hamilton a Carlo Greville. Emma moltiplica le prove di mimica o di canto davanti a spettatori sempre più numerosi. L'eco di queste serate giunge a Corte. Maria Carolina non sarà tuttavia disposta a ricevere a palazzo reale la signorina Hart, ma re Ferdinando IV, che per il suo grosso naso il popolo napoletano ha soprannominato Nasone, sarebbe ben contento di conoscere questa famosa bellezza. D'accordo con sir William viene organizzato un incontro su terreno neutro: i giardini di Posillipo. Così Emma descrive l'incontro a Greville, con il quale ha ripreso la corrispondenza: «Tutte le domeniche il re prende a Posillipo e si reca col suo battello al Cavino. Domenica scorsa si è avuta una piccola festa diplomatica. Noi siamo nella nostra barca; il re viene verso di me, fa mettere la barca con i musicisti accanto alla nostra e ordina di suonare. Si leva il cappello, si siede nel frattempo, e quando noi accostiamo mi saluta profondamente».

Mentre la signorina Hart fa una graziosa riverenza, sir William Hamilton procede alle presentazioni. Dei signori chiedono di essere presentati alla signorina Hart e le baciano la mano. «Che peccato non sapere l'inglese», dice Sua Maestà il re delle Due Sicilie. Ma Emma, da quando è a Napoli, ha appreso abbastanza l'italiano e il francese da poter sostenere una conversazione con il galante Borbone. Ferdinando offre il suo braccio alla signorina Hart e si avvia con essa in un viale.

I cortigiani si sono eclissati: sir William, fingendo di essere distratto, si lascia diplomaticamente distanziare dalla coppia che si limiterà a seguire a rispettosa distanza. Il monarca ed Emma chiacchierando piacevolmente arrivano alla terrazza illuminata. Il re fa sedere Emma accanto a lui. E' tempo che sir William si avvicini per sostenere Emma nella conversazione e farla brillare. I cortigiani accorrono da ogni dove e la signorina Hart è circondata, ammirata, è la regina della serata. Il giorno dopo Ferdinando farà a Maria Carolina, sua sposa, una entusiastica descrizione dell'incontro con la meravigliosa signorina Hart. «Ora — scrive Emma qualche giorno dopo a Greville — ho continuamente il re al mio seguito, tutte le sere, alla villa o all'Opera».

Per essere ammessa a Corte, non rimane a Emma che conquistare la regina Maria Carolina, maestosa figlia dell'imperatrice Maria Teresa d'Austria e sorella di Maria Antonietta, regina di Francia. Molto abilmente la signorina Hart invita sposo all'Ambasciata il primo ministro delle Due Sicilie. E' un irlandese, nato a Besançon, che si chiama John Acton. Emma lo adula, gli fa mille complimenti per la regina. Ella sa ciò che farà Acton, da parecchi anni, è l'amante di Maria Carolina...

Segue: Il matrimonio a Londra.

NEL MONDO, CRONISTA L'OBIETTIVO

Il "sacro tappeto" in processione verso la Mecca

Il «sacro tappeto», portato da un cammello, viene inviato ogni anno alla Mecca per essere conservato presso la «Kaaba», nella città santa dell'Islam. La partenza da luogo ad una solenne e pittoresca cerimonia. Il tappeto è portato da un cammello riccamente bardato. Il generale Mohamed Naguib, comandante in capo delle forze egiziane, e il Presidente del Consiglio, Ali Maher, hanno assistito da una tribuna alla processione che accompagna il tappeto arrotolato sotto un grande baldacchino sul dorso di un cammello

Jackie Frost al Lido

Fascinoso prendisole indossato a Venezia da Jackie Frost, la bella attrice inglese

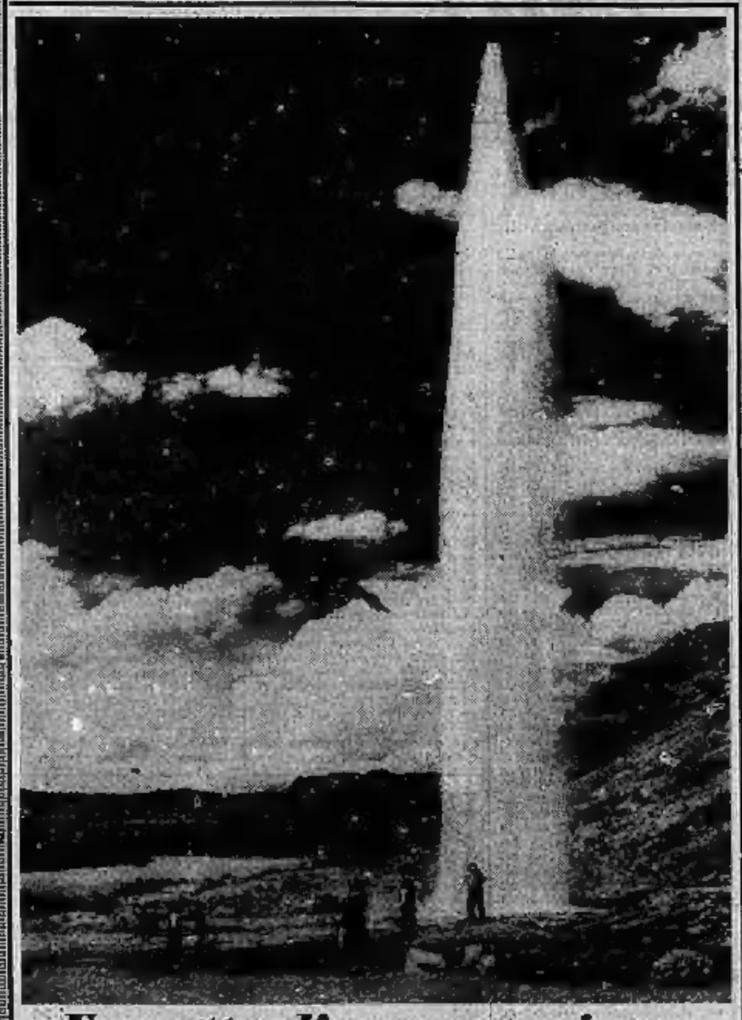

Un getto d'acqua ogni ora

Un «geyser» intermittente presso Greenriver, nello Stato americano dell'Utah. A intervalli regolari di circa un'ora, un potente getto d'acqua sale fino a quasi cinquanta metri di altezza. Esso è spinto da gas che si accumulano nelle viscere della terra e che periodicamente si espandono con violenza.

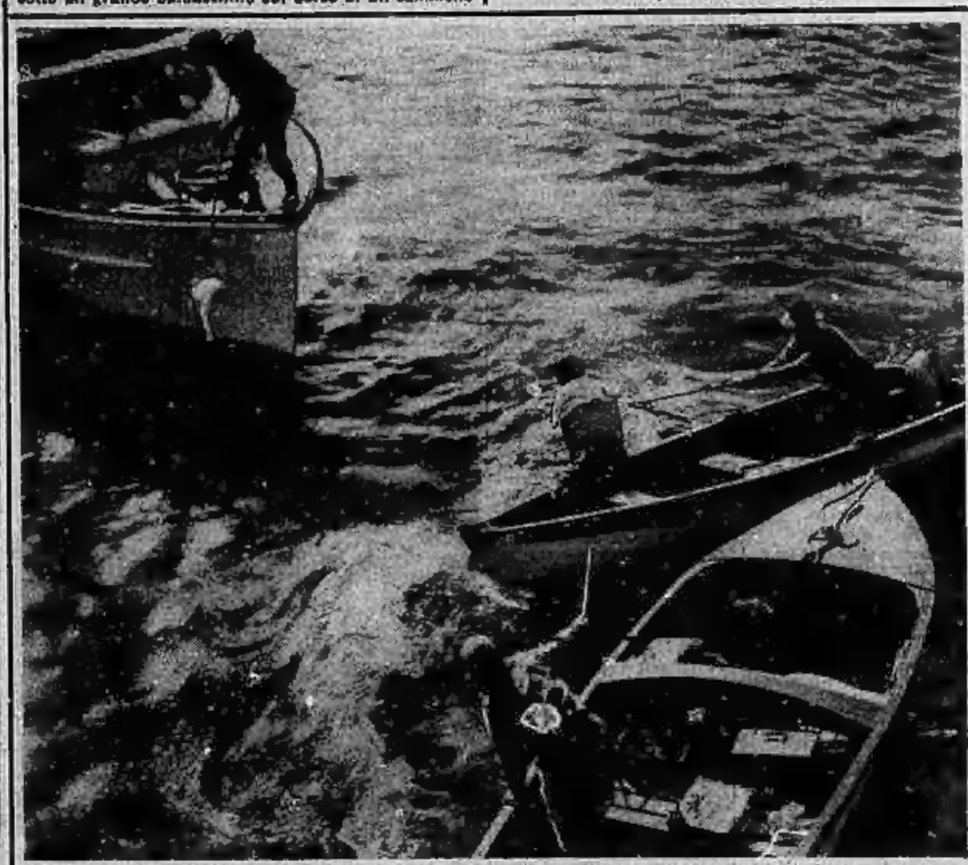

Pesci a migliaia pescati a fior d'acqua

Ad Atlantic Beach sono state usate cariche di dinamite per distruggere le travature sommerse di un vecchio ponticello. Le esplosioni hanno ucciso o stordito migliaia di pesci, alcuni dei quali pesavano fino a 25 chili. I barcaioli sono accorsi a frotte e la pesca è stata facile e abbondante.

PUBBLICITA' ECONOMICA
(Via S. Teresa N. 7)

In ANNUNZI VARI L. 80 p.p.

(Continua da pag. 5)

ABBIAMO posto agricolo immediatamente, privati Falchetto - Moncalieri, corso Vittorio 62.
ABBIATE premesse: telefoni informazioni private, passaporti, accertamenti, consulenze. Servizio tranquillo. Privatezza. Corso Alberto 40-61. Telephone 47-372.
ABBIOGHANOVI accertamenti informazioni commerciali, private, consensibili. Cittadini dell'Ordine, via Carlo Alberto 33. Cavour. Telef. 11-100, 491-543
ACQUISTA bottiglie, damigiane, rotami ferro, vetro, archivio. Pinti, Tel. 890-980.
ACQUISTIAMO mobili usati e merce occasione. Telefono 44-800. Verdi 3.
AMMOBILIAMENTI, svendesi mezzanini 18.000. Bergese 180.000, sala, tinelli, 30.000. Rateazioni Scala Fiat 33. A rate macchine cucire Vigorelli, Macchine su mobiletti da L. 48.000. Radio a valvole da L. 30.000. Letti, Mazzini 41.
ARRESTATE la vostra mano da Alaia, Vinaglio 9, Camera letto, pranzo, tinelli, salotti, studi. Assortimento camerette alberghi, pensioni. Richiedete catalogo. Facilitazioni. 849
ASSORTIMENTO salotti, scrivanie, studi e divani, vendesi, eccezionale signora. Eleganza, convenienza. Jacopo Scrivia, via Cotoncella 13. 18146
ATTENZIONE matrimoniali 37.000, cucine 24.000, salotti 28.000. Lagrange 19 (cortile) Principe Amedeo 11. 858
AVETE comperato fiumi titoli ailleurs? Vendete anche a conoscenti. Modelli-elio S. Domenico, via S. Domenico 2 ang. via Milano, cambio lotto da 70.000, noce 145.000, mogano 160.000 chiipendhal 4 porte 103.000. Tinelli 25.000, salotti 36.000, cucine-tinelli linoleum 50.000 in più. Anche rateità minima.
BAGNI, scaldabagni, accessori, scaldi-lavatoi, impresari Guerra, Regina 17, telefono 43-036. 18004
BAGNI scaldabagni occasione, modelli-elettrici, idraulica: Pellico 18. Telef. 88-808.
BANCHI, scaffali, pallieri, attrezzamenti negozi, uffici privati, preventivi. Bodi, Principi Azaja 40. Tel. 78.016. 827
CAMERE tinelli, guardaroba, cucine, lavatoi, libreria componibili-elementari Pagella, Massini 44. 19018
CANE spinone puro, mesi 11, vendo. Telefonare 78-297. 37366
COLLIE eccezione maschio, cucciolo meraviglioso, magnifico, vendesi. Tel. 872-879
ELETTROCOSMETICI, insuperati, permanenti, frigoriferi, apparecchi gas. Bonaria, Garibaldi 14. Telefono 876-210.
FABBRICA scarpe vende sul posto qualche campionario, modelli, calzine calzature a prezzi di fabbrica. Via Bligny 16. Torino. 7161
MILLEMOVIGENTOBODICI Millemovigentobodici, guardaroba espertissima insegnamento maglierie (Rimaniba, garantisce riuscita corsi personali. Scuola addirizzata Virginia Tocchio, Chivasso 6. Torino Cernaia 33. Ministeriale abilitazione.
MOBILI vera digitalizzazione, originalissimi, tinelli, matrimoniali, soggiorno, lunga rateazione. Corso Francia 184 bis.
MACCHINE maglieria Rittler, massimo grado di esperienza. Facilitazioni. Insegnamento, assistenza, garanzia. Cavallo, corso Vittorio 78. 4356
MOBILI buoni e comuni, lunghe rateazioni, stabilimentari inobili usati, massima valutazione. Cambella, via Garibaldi 4. (Telefono 551-107). 19007
MOBILI arredamenti negozi-ammobiliamenti, facilitazioni pagamento. Sanvero, via Belfiore 42 ang. via Valperga Caluso
MOBILIFICIO Stella, per ristrutturazione locali, liquida rateando camere alberghi, salotti, matrimoniali, tinelli, soggiorno, guardaroba, studi, cucine. Catalogo in Telefonare 88-198, 84-892.
OCCASIONISSIME macchine scrivere calcolatrici marca, 15-20.000, garanzia. Vasto assortimento; affitto, riparazioni. Augusto, via Cavour 8. 19070
PELLICCERIA Borello, Carlo Alberto 28. Avvisa spett. Clientela del nuovo arrivi di bellissime pellicce persiane, riccioli persiani, tempo tante persiane da L. 80.000, marmotti, visone da L. 90.000, visone L. 7.000. Preventivi subito avvisare in autunno una bellissima pelliccia con facilitazioni di pagamento. 11138
POLTRONE salotti pelle, stoffa. Donzelasina, eleganza, spalla. Stabilo 13, cordia. 81378
RADIO, cine, frigoriferi, macchine cucire Kryzler; altre marche: compero, vendo, cambio, riparo. Vendite rateale. Corso Re Umberto 11. 21005
TAPPEZZERIE carta Cadmo rinnovazione abbottimento letti-divano novissimo collocazione, eccezione. Visitatori: Magazzini, Garibaldi 15, angolo Goboli 7. 3261
SEYFERT-Donner, Ossega, Diamant, Calor, nuovi; Rubiel seminuovo ringhiere rateazioni, insegnamento gratuito. Riparazioni, accessori. Casa della Macchina Magliera. Cesoci, Arsenale, 42.
TAPPEZZERIE carta, colore, cartonali disegnia anche piccole partite. Donati, via Lagrange 2. 9499
TECNIGRAFI a rate, 6-10-12 mesi; Perilli, via Melchiorre Gioia angolo B. Quintino. Telefono 46-882. 7715

30 AUTOMOBILI L. 80 p.p.

ABBIAMO autovetture qualsiasi tipo: nuove, consigli, furgoni, ambulanze, giardinette. Autoparcella, Bodoni 7, permesse rateazioni 12 mesi. Telefono 46-179.
ABBIAMO la vendita autorizzati quasi tutte nuove occasioni furgoni, giardinette, Permute, rateazioni. Autoscelose, Cigna 3
ABBIAMO in vendita 1400 recenti, 1100 N. Pinin Farina, 1100-E A vetture, 1100-B Stella Alpina; Aprilia e autocarri, 500-C giardinetta, vetture, Camioncini 1100 TV e 1½ Ricambi giardiniera Ardea; autocarro Bianchi 40 q.li.
CAMBIEREMO macellico e Stella Alpina, 1100-E, fiori serie nuove, eccezionale permuta! Documentazione Fiat, corso Vittorio 15. Telefono 47-691. 81818
SPIT-Ato, Autovetturette 3. Antiaggiotti, rateazioni eccezionali. Massima velocità. Telef. 51.728, 56-000. 8400
VOLPICINO auto: 1100, 1500, Lancia Topolino, via Duchessa Jolanda 22, telefonare 772-945. 10156
TOPO-BALESTRINO spettacolo, stasera ore 21, Arena, sempre. Circus via Pisacane 17.
TOPOLINO splendido ottimo regalo 270 mila, cambio con motoscooter. Tel. 61-618
AUTOMOBILI, compro vendita, permuto qualsiasi tipo, parte contanti, rimanenza 15 rate. Ribolo Maurizio, Torino, Michelangelo 22, telefono 61-777.
AUTONOLEGGIO moderno con senza autista 1400, 1500-N, 1100-E, 500-C. Telefonare 676-278. 8307
AUTONOLEGGIO senza autista Fiat 1400, 1100, 500. Prezzi convenientissimi. Telefonat 24-104, 80-736. 3543
AUTONOLEGGIO senza autista: Garage Ruscia, corso Brescia 4. Telefono 80-808.
AUTONOLEGGIO Fiat, Lancia senza autista, propria, vendita, cambi. Autosalone, C.so Cesare 47, telefono 22-750.
CABRIOLET 1100 nella 225.000; Topolino, furgoncino ottimo 260.000, C. Vittorio 112
COMMISSIONARIA Fiat Beaulieu, cerco Usone Borbiolo 37, vende anche rateizzando berline, giardiniere e furgoni 500-C; berline e furgoni 500-A; Balilla; berline1100-A-B-E; furgone 1100 TV q.li; berline 1400, 1500-D; camioncini 1100 TV q.li; furgone giardiniera Ardea; autocarro Bianchi 40 q.li.
CAMBIEREMO macellico e Stella Alpina, 1100-E, fiori serie nuove, eccezionale permuta! Documentazione Fiat, corso Vittorio 15. Telefono 47-691. 81818
SPIT-Ato, Autovetturette 3. Antiaggiotti, rateazioni eccezionali. Massima velocità. Telef. 51.728, 56-000. 8400
VOLPICINO auto: 1100, 1500, Lancia Topolino, via Duchessa Jolanda 22, telefonare 772-945. 10156
TOPO-BALESTRINO spettacolo, stasera ore 21, Arena, sempre. Circus via Pisacane 17.
TOPOLINO splendido ottimo regalo 270 mila, cambio con motoscooter. Tel. 61-618
VOLKSWAGEN vettura o furgone subito consegnata immediata. Rateazioni. Telefonare 33-538. 51674
500 B come nuova, unico proprietario, vendesi senza intermediari. Tel. 18, Dalmazzo, feriali 8-12, 14-17.
500 B berlina, verde scuro, ottimi condizioni, 480.000. Telefonare 98-406.
500 C 1951 come nuova privata vende 540.000. Telefonare 84-981. 14969
500 occasione 500 B, 7 posti, rateale, Chiavari, Mazzini 56. 68256
1100 cuoio nuove, completa rateale. Telefonare 20-722. 57497

2 GIULI, MITO, SPORT L. 80 p.p.

AGENZIA Rimini, corso Brescia 41, vi mostrerà con mercito di Scuola Meccanico, S.M.C., Moret 125, Triumph 500, Bicilindriche. Facilitazioni. 12954
BELLA Ariel mezzo a nuovo meiliagliata vendesi. Romano, Assisti di Bertazzo 108. 87315
BENELLI Leoncino, il due tempi che garantisce il 100%. Motogarage via Nova Tel 880-881. 8870
CAPRIOLO aprile 1942 per dopi lecitche, celebrata, 75 cilindrata, 4 tempi, 4 marce. Ottimamente presso Corsea, Marconi 81.
DUCATI 65. La moderna per che vi darà la possibilità delle migliori 100 c.c. spendendo la metà. Rateazioni fino 18 mesi con 10.000 di anticipo. Bassi, via S. F. Assisi 81, Torino. 1464
GALLETTO rimorchio Stabili per Galletto, autorizzato dal Ministero. Motogarage via Nova, telef. 880-881.
GILERA, il solo rimorchio per scooters autorizzato dal Ministero. Motogarage, via Nova. Telefono 81-980. 8870
VENDO Moloon buona occasione. Claudio Casella, via Gallina 5, Torino. 67374
BICICLETTE Cerolo sono sempre le migliori, turismo, sport, corsa. Richiedete Mesquito. Facilitazioni pagamento. Cipollo Cesare 113. 10047
DUCATI 65. Economia di consumo e di prezzo. L. 180.000 con 10.000 lire alla consegna e 4000 lire al mese, la piccola spesa che vi farà diventare il motociclista di Sestina. Un litro per 50 km. Rateazioni. Concessionaria Dorati e Rumi, via S. F. Assisi 81, Torino.
GUERRINO rimorchio Stabili per Guzzino, autorizzato dal Ministero, Motogarage, via Nova, telef. 81-882. 7949
MOTOGARAGE, via Nova 9, agenzia Benelli, Moloon, NSU, Peugeot, Puch, Rabbi, Velocette, Vincent. Vasti modelli diversi, una unica per ogni gusto ed esigenza. Telef. 81-980, 385-281. 8578
MOTOGARAGE, via Nova 9, sempre qualche occasione anche rateizzando. Telefono 81-980, 382-281. 8578
MOTORI, il solo, insuperabile, unico trasporto economico veloce sicuro. Rateazioni. Motogarage, via Nova, telef. 81-980.
RUMI 125 bialbericia. Turismo, sport, sportiva: le macchine più sorprendenti per le persone di buon gusto. Facilitazioni massime con rateazioni a 18 mesi. Rumi, S. F. Assisi 81, Torino. 1464
RUMI agenzia, via Palestrina 19. Prezzolazioni comunque immediate. Rateazioni. Permute. Riparazioni accurate ogni tipo accetare. Prezzi modici. 11168
STABIL, il solo rimorchio per scooters autorizzato dal Ministero. Motogarage, via Nova. Telefono 81-980. 8578
VENDO Moloon buona occasione. Claudio Casella, via Gallina 5, Torino. 67374